

Kuki



市民と市政をつなぐ情報紙

広報くき

8

2020 (令和2年)
No.233

道路を守る人がいる。



道路を守る人がいる。

**道路について少し、
考えてみませんか**

表紙の道路は、6月某日、雨上がりの晴れ間に撮影した青葉のけやき通りです。特に目立ったごみも落ちていないのは、道路を普段からきれいに使っていたき、清掃も行き届いているおかげではないでしょうか。皆さんが通勤や通学、買い物などで使っている道路はいかがですか。

さて、8月は「道路ふれあい月間」です。今月は少し、道路に想いを寄せてみましょう。

8月10日は「道の日」

道路を常に広く、美しく、安全に利用していただくため、国は毎年8月を「道路ふれあい月間」とし、道路愛護活動等の推進を図っています。特に、8月10日は「道の日」と制定されています。

なぜ8月10日？

大正9年8月10日、日本で最初の本格的な道路整備の長期計画が策定されました。道路は生活に欠かせないものですが、あまりに身近な存在のため、その重要性が見過ごされがちです。そこで、道路の意義・重要性に関心をもっていただくため、建設省（現在の国土交通省）は昭和61年に8月10日を「道の日」と制定しました。

道路を守る人がいる。

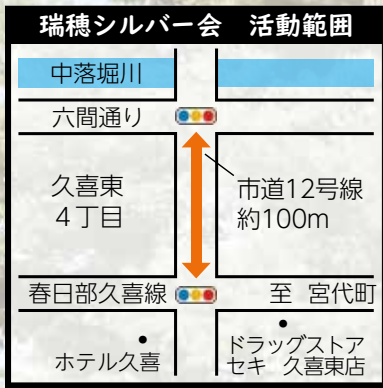

市では、市道において自発的に清掃美化活動を行う住民団体等を道路の里親として認定し、住民・行政の協働による美しい道路環境の整備を推進しています。平成16年度の制度導入以来、市内で27団体が道路里親団体として認定されています（令和2年7月1日現在）。

今回は、その中でも市の認定第1号であり、現在も毎月2回活動を実施している「瑞穂シルバー会」の活動取材しました。会長の鈴木さんは今年でなんと90歳！長年にわたる精力的な活動について、お話を伺いました。

道路里親団体の活動

道路里親団体として活動を開始したきっかけは何でしょうか。

鈴木さん もともとシルバー会が先にあり、その活動の延長として、有志が集まって道路の清掃活動を行っていました。市の認定制度が始まり、正式に道路里親団体として活動することになりました。

どのような活動をされていますか。

鈴木さん 除草やゴミ拾いが中心ですが、歩道や道路の交通の支障になりそうな街路樹の剪定も行っています。活動日や時間は事前に決めているので、当日都合が合うメンバーが自由に参加するという形になっています。



活動していて良かったことは、どんなことですか。

鈴木さん 道路環境がきれいになるのを見ると嬉しいですね。特に花がきれいに咲いたときは、やっていて良かったと思います。また、活動する仲間同士のつながりもとても、親近感が湧きますね。

長年にわたり、活動を続けてこられた秘訣は何ですか。

鈴木さん 活動に対し熱心な方が周りにいてくれることで、私も刺激を受けて、続けられているのだと思います。道路は公共のもので、ぜひ皆さんにも汚さずきれいに使っていただければと思います。



道路里親団体「瑞穂シルバー会」の皆さん
認定日：平成16年6月3日（市認定第1号）
会長：鈴木守さん（前列右から2番目）



道路里親団体を募集しています

資格

- ▶ 5人以上で組織されていること。
- ▶ 市道のおおむね100m以上の区間において、清掃・除草・草刈・花の植栽等の活動ができること。
- ▶ 年4回以上活動ができること。

貸与品

ほうき、ちりとり
トンブ、草刈鎌

給付品

軍手、帽子
ごみ袋

申込み・問合せ

建設管理課管理係 ☎内線 4615
✉ kensetsu@city.kuki.lg.jp

道路の穴、その他不具合…

道路レスキュー

にお任せください！

道路パトロール実施中!!

市では、市民の皆さんが安全に道路を通行できるように、「道路レスキュー係」を道路河川課に設置しています。

日々パトロールを行い、道路の損傷箇所の早期発見や維持管理のほか、道路の不具合に関する通報があった場合、速やかに現場へ向かい、現場で不具合を確認します。その場で対応できるものはすぐ対応し、職員で対応が困難なものについては、安全対策を講じた上で専門業



者に対応を依頼しています。

活動は基本的に平日の日中となります。道路の不具合を発見した場合は、道路レスキュー係までご連絡ください。

対応件数は1日平均10件

パトロールは、作業に必要な資機材を積んだ車を2台用意し、2班に分かれて行います。平日は毎日市内全域を巡回し、1日平均10件程度のレスキュー対応を行っています。

道路レスキュー 昨年度対応実績

種別	件数
穴・陥没	1,180
側溝・蓋等	174
カーブミラー	149
段差	137
不法投棄	164
除草	30
その他	495
合計	2,329

※パトロール日数……237日

道路レスキュー担当より

実際に現場で作業しているレスキュー担当の声を届けます。

高畠さん 即対応/心をかけてレスキューに取り組んでいます。事故が起きないように、作業中の安全対策も万全に行っています。

武藤さん 「皆さんに道路を安全に使っていただく」という事を念頭にパトロールしています。大雨が予想される時は、道路冠水等が起きやすい箇所を事前に回り、水路のスクリーン清掃などを行っています。

高畠さん 道路の穴は放置することで、自転車やバイクの転倒、タイヤのパンク等の被害が発生します。道路の不具合や危険箇所を発見したらすぐに連絡してください。通報システム(次ページ参照)なら24時間365日いつでも通報可能なので、ぜひ活用していただきたいと思います。



(左から)
道路河川課道路レスキュー係
たかはたのりぞう 高畠則三さん、
むとうしんいち 武藤伸一さん

ランニングパトロール隊も

日頃行っているランニングやジョギングの範囲内で地域見守り活動を行う「ランニングパトロール隊」の皆さんにも、道路の不具合箇所の通報にご協力いただいています。

「ランニングパトロール隊」は、目印となるオレンジ色のポロシャツを着用しています。



道路を守る人がいる。

道路の不具合を見つけたら

道路河川課道路レスキュー係までご連絡ください。

☎内線 4647 ✉ dorokasen@city.kuki.lg.jp 📱 スマートフォンで通報システムから

例えばこんなとき…

- ▶ 道路に穴があいている。
- ▶ 側溝や蓋のガタつき、破損がある。
- ▶ 路肩が崩れている。
- ▶ カーブミラーの角度調整が必要である。
- ▶ 縁石やガードレール、フェンス等の安全柵が壊れている。



スマホから通報できます！

24時間 365日

市ホームページから通報システムのページにアクセスし、写真を添付して必要事項を入力いただくことにより、スマホからいつでも通報することができます。

※補修等は平日の対応になります。※緊急の場合は電話でご連絡ください。

通報 ▶▶ 対応完了まで

>> 写真を2枚撮影する

① 近くからの写真

② 周辺を含む写真

※位置情報機能をONにすると、写真に位置情報が付きます。

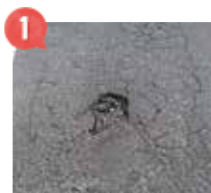

>> 通報ページへアクセス

写真を添付し、住所や目印になる施設等を入力

※匿名での通報も可能です。

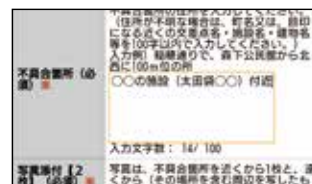

>> 道路レスキュー到着

その場で対応できるものはすぐに対応！

※不具合の状況や通報時間によっては、翌日以降の対応になる場合もあります。





子宮頸がん予防ワクチン（HPVワクチン）の定期接種について

子宮頸がん予防ワクチン（HPVワクチン）は、平成25年4月1日より、定期接種として実施していますが、厚生労働省より「副反応の発生頻度がより明らかになり、国民に適切な情報提供ができるまでの間、定期接種を積極的に勧奨すべきではない」との通知を受け、同年6月14日から、久喜市においても積極的な接種勧奨を差し控えています。

ただし、定期接種を中止するものではありませんので、接種を希望される場合は定期接種として予防接種を受けることができます。接種を希望する場合は、下記のQRコードから厚生労働省作成のリーフレットを読み、ワクチンの有効性とリスクを十分にご理解いただいたうえで、接種についてご判断ください。

対 小学6年生～高校1年生相当年齢の女子

※標準的な接種期間は、中学1年生

接種費用 無料（接種対象年齢内）

接種方法 詳細は、保健事業日程表及び市ホームページをご覧ください。

その他 接種を希望される方には、予診票等をお送りしますので、お住まいの地区の保健センターにお問い合わせください。



厚生労働省ホームページ

<https://www.mhlw.go.jp/bunya/kenkou/kekkaku-kansenshou28/>



高校1年生相当年齢(平成16年4月2日～平成17年4月1日生まれ)の方へ

※接種期限は令和3年3月31日(水)までです。

※通常、全3回の接種の完了までには約6か月の期間がかかります。年度内に接種を完了するには、1回目の接種を9月30日までに開始する必要があります。

※接種期限を過ぎると、全額自己負担となります（1回約16,000円程度）。



蚊を介する感染症(デング熱・ジカウイルス感染症等)の予防対策

～感染症流行地域へ渡航する場合には万全な対策を～

これから蚊が発生する季節を迎えます。ウイルスなどの病原体に感染した人や動物の血を吸った蚊に刺されることで、さまざまな感染症にかかる恐れがあります。

蚊が媒介する感染症にかからないためには、住民一人一人が、感染症の流行地域で蚊に刺されない、住まいの周囲に蚊を増やさない対策をすることが重要です。

問 蚊媒介の感染症に関すること…県保健医療政策課感染症・新型インフルエンザ

対策担当 ☎048-830-3557 / 蚊の防除に関すること 県生活衛生課環境衛生・ビル監視担当 ☎048-830-3606



◆感染症流行地域では、蚊に刺されないようにしましょう。

- ・海外へ渡航する際には、渡航前に現地での流行状況を把握しましょう。もし蚊を媒介とする感染症の流行地域へ渡航される場合には、蚊に刺されないように万全な対策をしましょう。
- ・屋外の蚊が多くいる場所で活動する場合は、できるだけ肌を露出せず、虫よけ剤を使用するなど、蚊に刺されない対策をしましょう。

◆住まいの周囲に、蚊を増やさないようにしましょう。

- ・蚊は、植木鉢の受け皿や屋外に放置された空き缶に溜まった雨水など、小さな水たまりで発生するので、日頃から住まいの周囲の水たまりを無くすように心がけましょう。

※蚊の活動は概ね10月下旬ごろで終息します。これらの対策は10月下旬ごろまでを目安に行いましょう。

新型コロナウイルスの影響により、イベント等が中止になる場合があります。
市ホームページまたは各問合せ先で確認してください。



健康コーナー

中央保健センター ☎21-5354 菖蒲保健センター ☎85-7021
栗橋保健センター ☎52-5577 鷺宮保健センター ☎58-8521

保健センターの保健事業 8月10日(月)～9月9日(水)の保健事業 (8月1日～9日は広報くき7月号に掲載)

種別	日程	場所	対象者等
成人健康相談 【要予約】	毎週月～金曜日(祝日を除く) 9時～16時	各保健センター	市内在住者
食生活相談 【要予約】	毎週火～金曜日(祝日を除く) 9時～16時	中央保健センター	市内在住者
精神保健福祉士による こころの健康相談 【要予約】	8月25日(火) 13時30分～15時30分	中央保健センター	意欲の低下やひきこもり傾向にある方等 (家族などからの相談も可)
	9月8日(火) 13時30分～15時30分	菖蒲保健センター	
不登校・ひきこもり 家族のつどい	8月17日(月) 14時～16時	中央公民館	登校拒否・不登校・ひきこもりで 悩んでいる家族
ウォーキング・ダンベル 体操 【要予約】	9月3日(木) ① 9時30分～10時30分 ② 10時40分～11時40分	栗橋保健センター	市内在住者



肥満予防の1つのカギは食物繊維だった ～慢性食物繊維摂取不足症候群を解消しよう～

日 8月27日(木) 9時10分～13時
場 中央保健センター
内 調理実習・講話、体組成計測(裸足になりやすい格好)
講 久喜市食生活改善推進員協議会(久喜支部)
対 市内在住者 **定** 20人(申込順)
持 エプロン、三角きん、ふきん2枚、マスク、筆記用具
主催 久喜市食生活改善推進員協議会(久喜支部)
申込期間 8月11日(火) 9時
申込方法 直接または電話で、中央保健センターへ
☎21-5354



骨の健康チェック

日 9月10日(木) 受付時間(時間予約制) ①13時30分～13時45分 ②14時～14時15分 ③14時30分～14時50分 ④15時～15時15分 ⑤15時30分～15時45分
場 菖蒲保健センター
内 踵骨超音波法による骨密度測定、栄養の話
対 20歳以上の市内在住者 **定** 各10人(申込順)
持 かかとの骨で測定します。着脱しやすい靴下等でお越しください。
申込期間 8月11日(火) 9時
申込方法 直接または電話で、菖蒲保健センターへ ☎85-7021

・・・急な病気やけがのとき・・・



久喜市休日夜間急患診療所

診療科目 内科・小児科
所在地 本町5-10-47
(中央保健センター併設)
問合せ ☎&FAX21-9090

とねっとに
参加しましょう。
問 健康医療課
地域医療係
(内線3424)

受付時間
○18時30分～21時30分…8月2日(日)・9日(日)・16日(日)・23日(日)・30日(日)、9月6日(日)
○13時30分～16時30分…8月10日(祝)
診療時間 受付開始30分後から終了30分後まで
※輪番制診療のため、担当医師の専門外の病気には対応出来ない場合がありますので、電話連絡の上お越し下さい。お問い合わせは受付時間内をお願いします。



電話相談・案内

- 埼玉県救急医療情報センター(医療機関案内)
☎048-824-4199(24時間対応)
☎ 歯科・精神科案内と医療相談は除く。
- 救急電話相談(24時間対応)
① 大人と小児を対象とする全国共通救急電話相談 #7119
※ダイヤル回線・IP電話、PHSは ☎048-824-4199
② 小児救急電話相談 #8000(☎048-833-7911)
- 埼玉県精神科救急情報センター
(緊急的な精神科医療相談・医療機関案内) ☎048-723-8699
受付時間 月～金曜日…17時～翌朝8時30分
土・日曜日、祝日…8時30分～翌朝8時30分

各施設のイベントはこちら

地域子育て支援センター・
つどいの広場



児童センター・児童館



児童センター ☎ 21-8181
鷺宮児童館 ☎ 58-7054

ファミリーサポートセンター



本部 ☎ 29-1900 菖蒲 ☎ 85-2015
栗橋 ☎ 55-1148 鷺宮 ☎ 59-6600

◆ 8月10日(月)～9月9日(水)の保健事業 (8月1日～9日は広報くき7月号に掲載)

問合せ・予約 各保健センター 中央 ☎ 21-5354 菖蒲 ☎ 85-7021
栗橋 ☎ 52-5577 鷺宮 ☎ 58-8521

月齢別健康診査

	場所	実施日	受付時間	対象となる生年月日
4 か 月	中央	9月8日(火)	12時45分～13時45分	令和2年5月
	菖蒲	8月18日(火)	12時30分～12時50分	令和2年3月～4月
	栗橋	8月25日(火)	13時～13時30分	令和2年4月
	鷺宮	8月21日(金)	13時～13時45分	令和2年4月
10 か 月	中央	9月9日(水)	12時45分～13時45分	令和元年10月
	栗橋	9月9日(水)	13時～13時30分	令和元年10月16日～11月30日
	鷺宮	8月20日(水)	13時～13時45分	令和元年10月
6 か 月 1 歳	中央	8月19日(水)	12時45分～13時45分	平成31年1月12日～2月15日
	栗橋	9月1日(水)	13時～13時30分	平成31年1月16日～2月28日
3 歳	中央	8月26日(水)	12時45分～13時45分	平成29年4月2日～5月4日
	栗橋	9月2日(水)	13時～13時30分	平成29年4月16日～5月19日

ママ・パパ教室【要予約】

場所	実施日	対象
菖蒲	8月22日(土)	妊娠16週以降の方
栗橋	8月29日(土)	

おやこでスキンシップ体操【要予約】

場所	実施日	時間	対象
菖蒲	8月24日(月)	13時50分～15時	市内在住者で1歳未満の 児とその親など
	9月7日(月)		

乳幼児健康相談【要予約】

場所	実施日	受付時間
中央	8月27日(水)	9時30分～11時40分
菖蒲	8月24日(月)	9時30分～11時
鷺宮	8月25日(火)	9時30分～10時30分

離乳食のすすめ方教室【要予約】

場所	実施日	時間	対象
栗橋	8月31日(月)	10時～11時30分	5～7か月児の保護者

むし歯予防教室【要予約】

場所	実施日	受付時間	対象となる生年月日
菖蒲	9月9日(水)	12時30分～12時50分	平成30年1月～6月
鷺宮	9月8日(火)	13時～13時45分	平成30年1月～8月

多胎児のつどい

(双子・三つ子の保護者のつどい)

場所	実施日	時間
鷺宮	9月9日(水)	10時30分～11時30分

コアラ(障がいのある子どもの保護者のつどい)

場所	実施日	時間
栗橋	9月4日(金)	10時～12時

くきこどもだより



こどもトピックス

問 各保健センター

中央 ☎ 21-5354

菖蒲 ☎ 85-7021

栗橋 ☎ 52-5577

鷲宮 ☎ 58-8521

お子さんを感染症から守るために・・・

予防接種を受けましょう!

定期予防接種は、ワクチンで防げる感染症の発生やまん延を予防する観点から非常に重要です。新型コロナウイルス感染症の予防のために、予防接種を延期してしまうと、感染症や他の病気にかかるリスクが高くなってしまいます。

定期予防接種の接種期間は、感染しやすい年齢を考慮して感染症ごとに接種年齢が決められていますので、決められた接種スケジュールに沿って、夏休みなどを利用して、早めに受けるようにしましょう。

【予防接種の種類・接種時期】

予防接種の種類	対象年齢	接種時期など
麻しん風しん混合(1期)	生後12か月以上24か月未満の方	2歳の誕生日の前日までに1回接種
麻しん風しん混合(2期)	平成26年4月2日～平成27年4月1日生まれの方	令和3年3月31日までに1回接種
二種混合 (破傷風・ジフテリア)	11歳以上13歳未満の方	13歳の誕生日の前日までに1回接種
日本脳炎(1期)	生後6か月～7歳6か月になるまで(初回2回・追加1回接種)	【標準的接種年齢】3歳～4歳 【標準的接種間隔】 初回接種：6～28日の間隔で2回 追加接種：初回2回目終了後おおむね1年の間隔で1回
日本脳炎2期	9歳以上13歳未満の方	13歳の誕生日の前日までに1回接種

※平成17年度から21年度までの積極的勧奨の差し控えにより接種の機会を逃してしまった方は下記のとおり接種できます。

予防接種の種類	対象年齢	接種時期など
日本脳炎特例措置	平成19年4月1日以前に生まれた20歳未満の方	1期(計3回)、2期の全4回の接種のうち、不足回数を接種することが可能
	平成19年4月2日から平成21年10月1日生まれの方	1期(計3回)の接種を完了していない場合は、9歳から13歳未満の間に1期の残りの回数を接種することが可能



こどもとよみたいえほんコーナー

おばけがぞろぞろ

著者：佐々木マキ/作
出版社：福音館書店

いろいろなおばけがぞろぞろぞろ。みんなそろってあそびにきたよ。こんなたのしそうなおばけなら、ぜんぜんこわくないですね。



木はいいなあ

著者：ユードリイ/作 シーモント/絵
西園寺祥子/訳
出版社：偕成社

木は自然のおくりもの。木のいいところを見つければ、いまよりもっと木がすきになるかもしれません。



済生会栗橋病院の医療従事者の皆さんへメッセージの贈呈



6月4日(木)、栗橋西中学校の高橋校長と生徒会長の高橋葵さんが、済生会栗橋病院を訪問し、栗橋地区の小・中学校5校の児童生徒が作成した医療従事者への激励メッセージを贈呈しました。

高橋さんは、日ごろの医療従事者の激務に感謝を述べるとともに、「自らも手洗い・うがい・マスク着用などを徹底し、感染予防に努めます。」と伝えました。

済生会栗橋病院長の長原光さんは、「院内に飾って職員や来院者に見てもらいます。今までの苦勞が報われた幸いです。ありがとうございます。」と感謝の気持ちを述べられていました。

寄付に対する表彰状の贈呈



7月3日(金)、市内に本社を置く株式会社エフテックから、新型コロナウイルス感染症対策として、ポリウレタン製マスク1万枚が寄付されたことを受け、感染症対策の推進に深い理解を示されました同社に対して、表彰状を贈呈しました。

寄付いただきましたマスクについては、新型コロナウイルス感染症対策として、福祉、教育分野などで活用させていただきます。

久喜市中学生サミット (連載第4回)

第5回「久喜市中学生サミット」を開催しました

久喜市内の中学校代表生徒が一堂に会し、「なくそう・ふせごうSNSトラブル!」をテーマに、みんなで守れるSNSトラブル防止に向けたルール作りに向け、熱心に話し合い、共同宣言を発表しました。それを受けて各学校が取り組んだ内容を紹介します。今回は、菖蒲南中学校と栗橋東中学校の取り組みです。 [問](#) 指導課指導係 [教](#) 内線348)

菖蒲南中学校



菖蒲南中学校では、今回の中学生サミットについて、10月の生徒会朝礼で報告しました。その際に、本校が当日発表したものを全校生徒にも見てもらい、SNSについて考えてもらう機会としました。

また、LINEから講師の先生を招き、SNSの使い方についてのお話も聞きました。

サミットに参加できた私自身も、SNSの使い方について深く考える機会となりました。



栗橋東中学校

第5回中学生サミットでは、違う学校の中学生と話し合う経験がとても新鮮に感じました。また、課題について話し合っていく過程で、自分とスマホの課題との関わりを身近に考えることができました。

今回の中学生サミットの内容を生徒会通信で全校に知らせました。さらに、共同宣言を掲示したり、「ありがとうの木」を作成し、掲示したりしました。

本校では言葉を大切にし、感謝の気持ちをメッセージカードに書いて伝えるという活動を行事後や学期末に行っています。SNSは非常に便利ですが、捉え方は人それぞれです。日頃から言葉を大切にし、適切な判断ができれば、ルールを守りSNSと上手に関わることができると思います。



新型コロナウイルスの影響により、イベント等が中止になる場合があります。
市ホームページまたは各問合せ先で確認してください。

図書館へ行く

中央図書館 ☎21-0114 栗橋文化会館図書室 ☎52-2000
菫蒲図書館 ☎87-1388 鷺宮図書館 ☎58-1002

映画会

イベント	場所	日時
「遠い夜明け」(1987年 アメリカ作品 デンゼル・ワシントンほか) 158分	中央	8月15日(土) 14時
「そして父になる」(2013年 日本作品 福山雅治ほか) 121分		9月5日(土) 14時
「ベスト・キッド」(1984年 アメリカ作品 パット・モリタほか) 127分	鷺宮	8月20日(木) 14時

おはなし会

イベント	場所	日時
赤ちゃんおはなし会 (0～2歳)	中央	8月8日(土)・15日(土)・27日(木)、9月5日(土) 10時30分
おはなし会 (3歳～)		8月15日、9月5日 各土曜日 11時
えほんの会 (幼児・児童)	菫蒲	9月6日(日) 11時
おはなし会 (幼児・児童)		8月15日(土) 15時
ブックトークの会 (児童)		8月23日(日) 11時
赤ちゃんおはなし会 (乳幼児)	栗橋	9月2日(水) 10時30分
かばさんのおはなし会 (幼児・児童)		8月8日・15日・22日・29日、9月5日 各土曜日 10時30分
かわいいおはなし会 (幼児・児童)	鷺宮	8月13日、9月3日 各木曜日 11時
たのしいおはなし会 (幼児・児童)		8月15日、9月5日 各土曜日 15時
かわいいおはなし会 (幼児・児童) 鷺宮東コミュニティセンター 1階ボランティアビューロー		8月27日(木) 11時

- ・通常より定員を減らし、先着順とします。
- ・開場時間は、映画会は30分前、おはなし会は10分前(栗橋文化会館図書室は30分前)です。
- ・映画会は開場時間から整理券を配布します。
- ・映画会では換気のため休憩を挟みます。

ドキドキこわーいおはなし会

- 日 8月22日(土) ①16時(3歳～未就学児向け)
②16時30分(小学生向け)(開場は各回10分前)
※ご家族での参加可。保護者の方は、お子さんの送り迎えをお願いします。
場 中央図書館中庭(雨天時、2階視聴覚室)
定 各10人(当日会場先着順)

こわーいおはなし会

- 日 8月23日(日) 開場13時30分/14時
場 栗橋文化会館(イリス)1階視聴覚室
内 こわい絵本の読み聞かせなど
対 4歳～小学生
定 10人(当日会場先着順)
※事前申し込み不要。ただし未就学児は保護者同伴

夏休み子ども映画会

- 日 8月23日(日) 開場9時30分/10時
場 中央図書館2階視聴覚室
内 「学校の怪談 恐怖の学校編」(2009年 日本作品)46分
定 10人(当日会場先着順)

夏休みファミリー映画会

- 日 8月30日(日) 開場9時30分/10時
場 鷺宮図書館2階視聴覚ホール
内 「ミッキーマウス ミッキーのがんばれサーカス」(2011年 アメリカ作品)66分
定 25人(当日会場先着順)

「子ども一日図書館員」募集

- 図書館ってどんな場所? 図書館の仕事を体験してみませんか。
日 8月22日(土) 10時～14時
場 鷺宮図書館
対 市内在住の小学校3～6年生
定 4人(申込順)
持 昼食、飲み物、図書館利用券、筆記用具
申込開始 8月7日(金) 9時
申込方法 直接または電話で、鷺宮図書館へ
その他 保護者の方は、児童の送り迎えをお願いします。

新型コロナウイルスの影響により、イベント等が中止になる場合があります。
市ホームページまたは各問合せ先で確認してください。



今月のイベント情報

森下公民館 〒346-0113 菖蒲町下栢間5495-2
☎85-7811 FAX85-7815
Eメール shobumorishita-kominkan@city.kuki.lg.jp

太極拳教室

日 9月1日・8日・15日 各火曜日 9時30分～11時30分

場 講堂

内 太極拳の基本動作を学び健康の保持・増進を図る

講 馬場桂子さん

対 市内在住・在勤者

定 20人 (超えた場合抽選)

持 室内シューズ、タオル、飲み物

申込期限 8月18日(火) 必着

申込方法 直接またはFAX・Eメールで、森下公民館へ



久 プラネタリウム8月の催し

8月1日(土)～31日(月)は、夏休み投映です。金曜日にも投映しています。

『かいけつ!ぎもん・てんもん』(約50分)

※新型コロナウイルスの影響により日程・内容未定。決まり次第ホームページ等でお知らせします。

一般向け投映(約50分)

テーマ番組「宇宙shock!!～こんなもので宇宙食～」

日 火曜日を除く毎日 11時、15時30分

こども向け投映(約40分)

こども向け番組「やざのおはなし」

日 土曜日 11時

費 高校生以上300円、3歳～中学生100円

※新型コロナウイルスの影響により、8月の天体観望会実施については未定です。他の投映等についても変更となる場合があります。詳しくは、ホームページをご覧ください。

問 久喜総合文化会館 ☎21-1799



毎日興業アリーナ久喜 (久喜市総合体育館)

☎21-3611 教室の詳細・申し込みは、ホームページまたはFAXにてお願いします。



◆はじめての英会話教室

日 9月1日・8日・15日・29日 各火曜日
○基礎10時～11時 ○基礎11時15分～12時15分
○中級12時30分～13時30分
費 4,000円/4回

◆ジュニア(小学生)テニス教室

日 ①9月1日・8日・15日・29日
②10月6日・13日・20日・27日 各火曜日
○初級16時30分 ○中級17時30分
費 5,000円/4回

参加者募集中の教室

◆初心者のためのパソコン教室

9月3日・10日・17日 各木曜日
13時30分 1,500円/3回

◆初心者バドミントン教室

9月1日・29日、10月6日・13日 各火曜日
10時 2,000円/4回

◆くびれ健康体操教室

①9月4日・11日・18日・25日
②10月2日・9日・16日・23日 各金曜日
13時30分 2,000円/4回

◆アロハフラダンス教室

9月2日・9日・16日 各水曜日
10時30分 3,000円/3回

◆初心者卓球サークル

9月2日・9日・16日・23日 各水曜日
14時 2,200円/4回

◆ベリーダンスエクササイズ教室

①9月4日・11日・18日・25日
②10月2日・9日・16日・23日 各金曜日
15時15分 3,200円/4回

新型コロナウイルスの影響により、イベント等が中止になる場合があります。
市ホームページまたは各問合せ先で確認してください。

無料相談

市役所本庁舎 ☎ 22-1111 FAX 22-3319

内 容	日時・日程	場 所	申込み・問合せ
女性の悩み (カウンセリング) 相談 【要予約】	8月21日(金) 13時～17時	市役所4階 第8会議室	人権推進課男女共同参画係 (内線2325)
	9月4日(金) 13時～17時	市役所4階 相談室	
法律相談 【要予約】 1か月前から (1か月前が土・日曜日、 祝日にあたる場合は翌日の 平日から)	9月10日(木) 13時30分～16時30分	鷺宮総合支所4階 405会議室	市民生活課 市民生活・防犯係 (内線2629)
	9月23日(水) 13時30分～16時30分	市役所1階 相談室1・2 栗橋総合支所2階 第1・2会議室	
	10月1日(木) 13時30分～16時30分	市役所1階 相談室1・2 菖蒲総合支所4階 第3集会室	
行政相談 (国などの行政サービスへの 意見・要望に関すること)	8月18日(火) 9時30分～12時	栗橋総合支所2階 第4会議室 鷺宮総合支所4階 405会議室	市民生活課 市民生活・防犯係 (内線2629)
	8月18日(火) 13時30分～16時	市役所4階 第8会議室 菖蒲総合支所4階 第3集会室	
消費生活相談	毎週月～金曜日(祝日を除く) 10時～12時/13時～16時 (受付は15時30分まで)	市役所3階消費生活センター ※来室の際は、必ずお問い合わせ ください。	消費生活センター ☎22-3925 ※相談時間外は、市民生活課市民 生活・防犯係 (内線2629)
年金相談 【要予約】	8月19日(水) 9時～12時/13時～15時	市役所1階相談室1	市民課(総合窓口) 市民・パスポート係 (内線2665)
物忘れ相談 【要予約】 9月11日(金)まで	9月15日(火) 9時～10時/10時30分～11時30分	栗橋総合支所2階 第5会議室・相談室	栗橋地域包括支援センター ☎52-7835 ※定員4人、治療中の方は除く
生活困窮者自立支援相談	毎週月～金曜日(祝日を除く) 8時30分～17時15分	久喜市社会福祉協議会 (ふれあいセンター久喜内) ※緊急の場合を除き、来所の際は はお問い合わせください。	久喜市社会福祉協議会 ☎23-2526
住宅耐震相談 (木造2階建て以下に限る)	毎週月～金曜日(祝日を除く) 9時～12時/13時～17時	市役所第二庁舎1階 建築審査課	建築審査課企画指導係 (内線4695)
内職相談(あっせん)	毎週火・金曜日(祝日を除く) 10時～12時/13時～16時	市役所1階 相談室1・2	久喜ブランド推進課商工労働係 ☎85-1111 (内線134)
家庭児童相談	毎週月～金曜日(祝日を除く) 9時～16時	市役所1階子ども未来課 ※電話相談可	子ども未来課子ども・青少年係 (内線3288)
子育て相談	毎週月～金曜日(祝日を除く) 9時～16時30分	地域子育て支援センター ぽかぽか/くぶる/すまいる ※電話相談可	地域子育て支援センター ぽかぽか ☎21-8596 くぶる ☎55-1147 すまいる ☎59-7510
児童相談	毎週月～金曜日(祝日・休館日を除く) 9時～16時	児童センター/鷺宮児童館 ※電話相談可	児童センター ☎21-8181 鷺宮児童館 ☎58-7054
育児相談	毎週月～金曜日(祝日を除く) 9時～16時	各市立保育園 さくら☎21-0787/すみれ☎21-0120/ひまわり☎22-8246 ※電話相談可 あおば☎22-2566/中央☎23-6030/中央分園☎21-7870	
面接相談【要予約】 (学校生活、就学等に関すること)	8月5日(水)・19日(水)・26日(水) 9時～14時45分	教育委員会指導課	指導課指導係 ☎22-5555 (内線346)

交通事故発生状況 6月 ※()内は令和2年の累計				
人 身 事 故				物損事故
件数	死者数	重傷者数	軽傷者数	件数
34 (169)	0 (2)	4 (19)	45 (182)	244 (1,477)

火災・救急統計速報 6月 ※()内は令和2年の累計			
建 物	2 (10)	急 病	306 (2,072)
車両・船舶	0 (0)	交 通	49 (242)
その他	0 (5)	その他	165 (1,049)
火災件数	2 (15)	救急件数	520 (3,363)

※上記は速報数値のため後日変更になる場合があります。

- 注目情報
- お知らせ
- 募集
- イベント
- スポーツ
- 相談
- 公共施設
- フォト
- 子育て
- 健康

専門家による無料相談会

◆合同無料登記相談会

日 9月2日(水) 13時～16時

場 市役所4階第5会議室

内 遺産分割協議書・遺言書作成相談、
相続登記、土地分筆・建物表題登記、
境界確認・測量に関する相談

※税に関する相談は不可

定 10人(当日会場先着順) ※当日12
時から会場で番号札を配布します。

問 埼玉司法書士会埼玉支部 ☎25-
1271 / 埼玉土地家屋調査士会埼玉
支部 ☎25-1030

◆行政書士会無料相談会

日 8月19日(水) ①14時～16時 ②18
時～20時

場 ①菖蒲総合支所4階第3集会室/栗
橋総合支所2階第4会議室/鷲宮綜
合支所4階405会議室 ②ふれあい
センター久喜3階会議室3

内 紛争性の恐れのない相続・遺言・贈
与、許認可申請に関する相談

申込み 不要(当日会場先着順)

問 埼玉県行政書士会埼玉支部 ☎24-
0432

求人企業合同面接会

日 8月26日(水) 受け付け12時～15時
30分 / 13時～16時

場 大宮ソニックシティビル4階市民ホ
ール

内 県内企業が多数参加する合同面接会
対 令和3年3月大学・短大・専門学校
等卒業予定者(3年以内の既卒者も
参加可)

持 履歴書を複数枚持参してください
(当日会場にてコピー可)

申込み 不要

問 埼玉県雇用対策協議会 ☎048-647-
4185 / <http://www.kotaikyousaitama.ne.jp/>

埼玉県旧優生保護法一時 金受付・相談窓口

旧優生保護法に基づき、昭和23年9
月11日から平成8年9月25日の間に優生
手術を受けた方に一時金が支給されま
す。

対象者、手続きの確認等については、
専用窓口にお問い合わせください。

専用窓口 ☎048-831-2777 (9時～
17時/土・日曜日、祝日を除く) / FAX
048-830-4804 / Eメール a3570-
12@pref.saitama.lg.jp

金融取引や多重債務の相談

財務省関東財務局では、金融取引や
多重債務に関するトラブルについて、
無料で相談を受け付けています。一人
で悩まずに、まずはご相談ください。

○詐欺的な投資勧誘に関するご相談
☎048-613-3952 / ○電子マネー詐欺
相談(架空請求等) ☎048-600-1152
/ ○借金の返済でお悩みはありません
か? ☎048-600-1113

相続税無料相談会

日 8月8日(土) 14時～16時

場 ふれあいセンター久喜 会議室2

内 相続税その他税金に関する相談

主催 関東信越税理士会春日部支部

申込み方法 不要(当日会場先着順)

問 中山会計事務所 ☎85-2502

人類の歴史は、感染症との闘いの歴
史ともいわれています。日本でも歴史
上、さまざまな感染症が流行してきま
したが、江戸時代後半から明治時代に
人々を恐れさせたのが、コレラです。
コレラは、コレラ菌に汚染された水
や食物を口にすることで感染し、発病
後数時間で死亡することもある致死
率の高い感染症です。元々はアジアの
一地方の風土病でしたが、19世紀初頭
に世界各国へと広まりました。日本で
は、海外との窓口になっていた長崎な
どから文政5年(1822)に入っ
てきたと考えられています。江戸から明
治時代にかけて幾度も流行があり、



コレラの予防法について書かれた明治19年の
『埼玉衛生雑誌』(郷土資料館蔵)

このような度重なる流行に対して、
各町村に衛生委員が置かれて衛生思想
や方法の周知が図られるなど、様々な
対策が取られていきました。そのよう
な対策の効果もあり、明治時代後半に
は徐々に収まっていきました。
現代でも世界的にみるとコレラの感
染は起こっていますが、日本国内では
ほとんど患者が発生しない感染症にな
っています。
問合せ 文化財保護課文化財・歴史資料
係(内線381)



連載

久喜歴史だより(第105回)

人々を恐れさせた

コレラの流行



新型コロナウイルスの影響により、イベント等が中止になる場合があります。
市ホームページまたは各問合せ先で確認してください。

市民バドミントン大会

日 9月6日(日) 9時
場 毎日興業アリーナ久喜(総合体育館)
種目 ①一般の部 1部(上級)・2部(中級)・3部(初級もしくは65歳以上) 男子または女子ダブルス※混合不可 ②シニアの部 ダブルス(9月1日現在55歳以上・男女問わず) ③中学生の部 ダブルス(男女問わず) ※中学3年生は一般として参加
対 中学生以上の市内在住・在勤・在学者
費 一般・シニアの部 1組2,500円 / 中学生の部 1組1,000円
申込期限 8月23日(日)
申込み・問合せ 希望種目・出場者の氏名・住所・電話番号・学生の場合は学校名を記入の上、ウェブサイト(<http://minton.jp>)へ

初心者健康ボウリング教室

日 ①9月7日・14日・28日、10月5日・12日・19日 各月曜日 10時～12時 全6回 ②9月3日・10日・17日・24日 10月1日・8日 各木曜日 13時30分～15時30分 全6回
場 ジョイナスボウル加須
定 各36人(申込順)
費 2,000円(ゲーム代、貸し靴、傷害保険料含む)

申込期間 8月7日(金)～31日(月)
問 久喜市健康ボウラーズ協会事務局 根岸 **☎**85-1820 / **☎**090-3103-9020

太極拳無料体験教室

日 8月7日・21日・28日 各金曜日 13時～15時
場 中央公民館大集会室

内 ストレッチ体操と初心者向け太極拳
講 埼玉県太極拳連盟指導員
定 20人 **持** 運動のできる服装、上履き、タオル、マスク
問 太極拳同好会 北野 **☎**22-1899 / **☎**080-5959-1899

グラウンド・ゴルフ講習会

日 9月17日(木) 9時～12時
 ※雨天の場合は9月24日(木)
場 毎日興業アリーナ久喜メインアリーナ(第1体育館)、総合運動公園多目的広場
内 講義(ルール・マナー)、実技講習
対 市内在住者
持 クラブ、ボール、マーカー
 ※お持ちでない方は協会で用意します。
申込期限 9月5日(土)
申込み・問合せ はがきまたはFAXに、住所・氏名・電話番号を明記の上、久喜市グラウンド・ゴルフ協会 梅村(〒346-0012 栗原1-16-29 / **☎**& FAX22-6028)へ

NPO法人スポーツコミュニティ久喜

①ジュニア陸上体験教室
日 9月12日(土) 受け付け13時30分 / 14時～16時
場 久喜市総合運動公園(雨天時 毎日興業アリーナ久喜武道場)
対 小学生
講 株式会社クレーマージャパン 陸上競技専門指導員
定 20人(申込順)
費 1,000円(傷害保険代込)
持 運動のできる服装、飲み物、室内履き
 ②久喜キッズダンススクール体験会

日 8月21日(金)・28日(金) 小学生クラス…17時30分～18時30分 / 中学生クラス…18時45分～19時45分
 ※開始15分前に会場へお越しください。
場 毎日興業アリーナ久喜2階多目的ホール
対 小・中学生 **講** 永井美梨菜さん
定 10人(申込順)
持 運動のできる服装、飲み物、室内履き
申込期間 8月11日(火)～実施日の前日
申込方法・問合せ 電話またはEメールで、住所・氏名・学年・連絡先を明記の上、同会 松本(☎090-6516-7353 / Eメールtrbss943@ybb.ne.jp / ホームページ<https://www.sckukihigashi.com>)へ
 ※電話は火～金曜日 10時～16時



相談

全国一斉「子どもの人権110番」強化週間

8月28日(金)から9月3日(木)まで『全国一斉「子どもの人権110番」強化週間』として、通常の相談時間を延長するなど、1人でも多くの子どもたちからの相談を受け付けます。
日 8月28日(金)～9月3日(木) 8時30分～19時
 ※8月29日(土)・30日(日)は、10時～17時
専用相談電話 ☎0120-007-110(全国共通・無料)
 ※IP電話からは接続できません。
相談担当者 法務局職員、埼玉県人権擁護委員連合会子ども人権委員会委員
 ※秘密は厳守します。
問 さいたま地方法務局人権擁護課 ☎048-859-3507

令和2年度第3回 ひとり親のためのパソコン教室

- 日** 9月5日(土)・6日(日) 全2回 10時30分～15時30分
- 場** WithYouさいたま
- 内** 仕事に役立つエクセル関数講座 初級・中級編 (保育有)
- 対** ひとり親家庭の親または寡婦
- 定** 20人 (超えた場合抽選)
- 費** 800円 (教材費)

申込期間 8月24日(月) 必着

申込方法・問合せ メールまたは往復はがきに、講座名・住所・氏名・年齢・電話番号 (保育希望の場合は「保育希望」・子の年齢) を明記の上、公益財団法人 埼玉県母子寡婦福祉連合会 (〒330-0074 さいたま市浦和区北浦和5-6-5 / ☎048-822-1951 / FAX048-822-1955 / Eメール info@saiboren.or.jp) へ

スキルアップ講習

- 日** ①10月10日(土)・17日(日) 9時～16時 ②10月31日(土)、11月7日(日) 9時～16時
- 場** 県立春日部高等技術専門学校
- 内** ①しっかり学ぶExcel1 (データ入力・表計算) ②しっかり学ぶExcel2(グラフ・データベース)

対 ①Windowsの基本操作 (文字入力、ファイルの保存、コピー等) ができる方 ②しっかり学ぶExcel1 (データ入力・表計算) の修了者または同等の操作ができる方

定 各20人 (超えた場合抽選)

費 各2,000円 (テキスト代別)

申込期間 9月1日(火)～10日(木)

申込方法・問合せ インターネットまたは往復はがきに必要事項を明記の上、同校 (〒344-0036 春日部市下大増新田61-1 / ☎048-737-3511 / <http://www.pref.saitama.lg.jp/soshiki/b0809/>) へ

※往復はがきの記載事項は、電話でお問い合わせください。

宮代特別支援学校 学校公開

- 日** 9月10日(木) 受付9時40分/10時～11時50分
- 場** 県立宮代特別支援学校
- 内** 学校概要、教育内容等の説明および施設見学等
- 対** 本校へ入学・転学を考えている児童生徒の保護者、関係者など
- 問** 同校教頭 ☎35-2432

スポーツ

第7回久喜市民ソフトテニス大会

- 日** 9月21日(祝) 受け付け8時/開会8時30分
- 場** 久喜市総合運動公園テニスコート
- 対** 高校生以上の市内在住・在勤・在学者および久喜市ソフトテニス連盟会員
- 種目** 男女別ダブルス 一般・シニア (45歳以上)・シニア (60歳以上)
- ※申し込み組数により変更の場合あり
- 費** 大人1,000円/ペア 高校生は無料
- ※1人での申込可。ただし、ペアの相手は連盟にお任せください。

申込期限 9月5日(土)

申込み・問合せ EメールまたはFAXに、希望種目・住所・氏名・電話番号・年齢・学生の場合は学校名を記入の上、久喜市ソフトテニス連盟会長 服部和生 (☎&FAX52-0617/Eメール kukisofttennis@yahoo.co.jp) へ

第44回久喜市鷲宮ゴルフ大会

- 日** 10月14日(水)
- 場** 鹿沼カントリークラブ北コース (乗用カート、キャディ付きまたはセルフプレー)
- 内** 18ホールストロークプレー (新リペア方式)
- 対** 市内在住・在勤者
- 定** 24組96人 (申込順)
- 費** 3,000円 (賞品代・団体保険代)
- ※当日会場で受領します。
- ※プレー費、昼食代は各自負担
- ※表彰等は前半9ホールの集計方法とし、表彰式なし。(入賞賞品、参加賞授与)

後援 久喜市商工会

申込期間 8月20日(木)～9月10日(木)

申込み・問合せ 久喜市ゴルフ連盟 (鷲宮地区) 事務局 倉持 ☎090-2527-9113 / FAX58-0118

年金コラム

国民年金保険料は安心・便利な口座振替で

- 口座振替の種類** ①毎月納付 (例：9月末日に8月分を振替) ②毎月早割 (例：8月末日に8月分を振替) ③6ヶ月前納 (4月末日と10月末日にそれぞれ6ヶ月分振替) ④1年前納 (4月末日に1年分振替) ⑤2年前納 (4月末日に2年分振替) ※②～⑤は、保険料の割引制度があります。

○**口座振替の手続き** 口座振替を希望する前々月まで (例：10月末日から振替を希望する場合は8月末日まで) に金融機関で手続きしてください。

持参するもの ・口座振替納付 (変更) 申出書 ・送付されている納付書 ・預金通帳 ・通帳届出印

【口座振替の注意点】 月末が金融機関等の休日の場合、振替日はその翌営業日となります。残高不足で口座振替ができない場合、翌月末に再振替をします。それでもできなかった場合は、納付書が日本年金機構から送付されます。

問 春日部年金事務所 ☎048-737-7112 / 市民課 (総合窓口) 市民・パスポート係 (内線2665) / 各総合支所市民係 (☎ 内線121 / ☎ 内線215 / ☎ 内線126)

新型コロナウイルスの影響により、イベント等が中止になる場合があります。市ホームページまたは各問合せ先で確認してください。

子ども自然観察会

日 8月23日(日) 8時～15時30分
集合・出発…8時栗橋文化会館(イリス) 駐車場/8時30分久喜市役所正面玄関前/帰着…15時 久喜市役所/15時30分 栗橋文化会館(イリス) 予定
 ※市バス利用、雨天決行

場 埼玉県自然学習センター(北本自然観察公園)

内 生態園と施設を活用し、昆虫・植物などの自然の大切さを学ぶ

講 (公財) 埼玉県生態系保護協会スタッフ

対 中学生以下の市内在住者
 ※保護者の同伴可。未就学児は必ず保護者同伴(未就学児のみの参加不可)。
 ※定員に満たない場合は一般参加も可

定 15人(申込順)

持 筆記用具、弁当、水筒、長袖・長ズボン、帽子、雨具、マスク

申込期間 8月11日(火)～20日(木)

申込方法・問合せ 直接または電話で、環境課環境企画係(☎内線364)へ

鷺宮児童館の催し

◆遊ぼうデー

日 8月29日(土) ①11時 ②14時30分 ③15時30分

内 ひょうたんペイント

定 各8人程度(当日会場先着順)

◆ミニお話タイム・のびのびタイム

日 9月7日(月) 10時30分

内 まいごのこねこちゃん(パネルシアター)

対 幼児・保護者

◆プチランド

日 9月12日(土) 10時30分

内 手形アート **対** 幼児・保護者

問 鷺宮児童館 ☎58-7054

ハッピー!の「親子ヨガ」

日 9月10日(木) 10時30分～11時30分

場 鷺宮東コミュニティセンター(さくら) 集会室

内 親子ヨガ体験

講 榎谷ゆき子さん(日本総合ヨガ協会 准研士)

対 1歳以上の子どもとその保護者

定 親子10組(申込順)

持 運動のできる服装、ヨガマットかバスタオル、飲み物、タオル

※市との協働事業により実施します。

申込期間 8月26日(水)・27日(木) 10時～12時

問 子育てネットワークハッピー!イベント専用電話(☎080-6673-6204)

県立久喜図書館の催し

◆夏休み映画会

日 ①8月7日(金) 14時 ②8月14日(金) 14時

内 ①「つるの恩がえし・泣いた赤鬼影絵劇」44分 ②「ペンギン・シアター 南極大陸からの贈り物」42分

◆郷土に親しむ映画会

日 8月28日(金) 14時

内 「舟運の河岸の文化(さきたまの丘から)」20分、「見沼通船堀 浦和(さきたまの丘から)」20分

◆金曜映画会

日 8月21日(金) 14時

内 「日本のまつり 四国編 徳島・香川・愛媛・高知」21分、「日本のまつり 近畿編 滋賀・京都・大阪・兵庫・奈良・和歌山」24分

【映画会共通】

定 35人(当日会場先着順)

◆おはなし会

日 児童…8月1日(土)・8日(土)・15日(土)・21日(金)(工作)・29日(土) 14時/乳幼児…8月5日(水)・26日(水) 11時

内 絵本の読み聞かせや紙芝居、昔話

定 児童10人/乳幼児5組(工作・乳幼児は申込順、児童は当日会場先着順)

問 県立久喜図書館 ☎21-2659

久喜市シルバー人材センター入会希望者向け説明会

日 ①8月11日(火) 9時30分～11時30分 ②8月17日(月) 14時～16時 ③9月10日(木) 14時～16時 ④9月15日(火) 9時30分～11時30分

場 ①栗橋文化会館(イリス) 視聴覚室 ②ふれあいセンター久喜会議室 ③菖蒲文化会館(アミーゴ) 多目的室1 ④鷺宮公民館会議室2

対 60歳以上の市内在住者で、シルバー人材センターの趣旨に賛同する方

定 ①12人 ②17人 ③10人 ④10人(申込順)

申込方法・問合せ 久喜市シルバー人材センター ☎58-3677

普通救命講習

日 9月26日(土) 9時～12時

場 久喜消防署講堂

内 乳幼児及び小児の心肺蘇生法・AED使用法等

対 中学生以上で埼玉東部消防組合管内(久喜市、加須市、幸手市、宮代町及び杉戸町) 在住・在勤・在学者

定 10人(申込順)

申込開始 8月26日(水) 9時

申込方法・問合せ 直接または電話で、久喜消防署救急担当(☎21-0190)へ

オレンジカフェ

- 日** ① 8月26日(水) 13時30分～15時
 ② 9月16日(水) 9時30分～11時
 ③ 9月18日(金) 14時～15時30分
 ④ 9月29日(火) 13時30分～15時

場 ① 鷺宮公民館会議室1 ② 中央公民館4階会議室5 ③ 健康福祉センター(くりむ) ④ あやめ会館

内 認知症に関する悩みや不安等を話すことで、本人や介護者の負担が軽減できるよう参加者全員で話し合い、情報交換します。

対 市内在住の認知症のある方とその家族、認知症の疑いのある方、認知症サポーターで協力できる方など

申込み 不要(直接会場へ)

- 問** ① 鷺宮地域包括支援センター ☎58-9131 ② 高齢者福祉課地域包括支援係(内線3274) ③ 栗橋地域包括支援センター ☎52-7835 ④ 菖蒲地域包括支援センター ☎85-8131

社課地域包括支援係または市内地域包括支援センターへ

- 問** ① 中央包括支援センター ☎22-1111
 ② 鷺宮包括支援センター ☎58-9131

フラワーアレンジメント教室

- 日** 9月3日・10日・17日・24日 各木曜日 10時～12時

場 内下集会所(鷺宮160-11)

内 花の種類、性質、切り方を組合せ方によるアレンジメントを楽しみながら自然に触れる

講 井草利子さん

対 成人

定 10人(申込順)

費 各1,500円(材料費)

持 花はさみ

申込開始 8月25日(火)

申込方法・問合せ 電話で、生涯学習課人権教育係(教内線389)

久喜市市民大学公開講座

① 第8回公開講座 ② 第9回公開講座

- 日** ① 8月22日(土) 受け付け9時50分/10時～11時30分、② 9月5日(土) 受け付け9時50分/10時～11時30分

場 ① 栗橋文化会館(イリス) 会議室1・2 ② 中央公民館視聴覚室

内 ① 利根川東遷と栗橋宿 ② 宇宙開発最前線

講 ① 土屋 獻一郎さん(栗橋歴史研究会)
 ② 木場田 繁さん(JAXA社友)

対 市内在住・在勤・在学者

定 40人(申込順) **持** 筆記用具

申込期間 ① 8月7日(金)～21日(金) ② 8月21日(金)～9月4日(金)

申込方法・問合せ 直接または電話で、生涯学習課生涯学習係(教内線363)へ

認知症について学ぼう

◆ 認知症サポーター養成講座

「認知症サポーター」は認知症について正しい認識をもって、認知症のある方や家族を応援する人です。

- 日** ① 9月15日(火) 13時30分～15時
 ② 9月30日(水) 10時～11時30分

場 ① 中央保健センター大会議室 ② 鷺宮総合支所4階407・408会議室

※申し出により手話通訳者を配置します。

定 各30人(申込順)

申込開始 8月11日(火)

申込方法 参加申込書(高齢者福祉課地域包括支援係、市内地域包括支援センターで配布)に必要事項を記入の上、直接または電話で、高齢者福

鷺宮催馬楽神楽伝承教室

- 日** 9月2日(水)・9日(水)・24日(木)・30日(水)、10月7日(水)・14日(水)、11月11日(水)・18日(水)・25日(水)・27日(金) 19時30分～21時

場 郷土資料館視聴覚ホール

内 国指定重要無形民俗文化財である鷺宮催馬楽神楽を基礎から練習します。

講 鷺宮催馬楽神楽保存会

定 20人(申込順)

※小学生以下は保護者同伴

申込開始 8月19日(水) 10時

申込方法・問合せ 直接または電話で、郷土資料館(☎57-1200)へ

秋からの野菜づくり講習会

- 日** 9月10日(水) 9時30分～12時

場 しみん農園久喜緑風館

内 秋に作付けする野菜の栽培講習

対 市内在住・在勤・在学者

定 20人(申込順) **持** 筆記用具

申込開始 8月26日(水) 13時

※参加者が5人に満たない場合は中止します。

問 農業振興課農業振興係(管内線339)

こども縁日

- 日** 8月12日(水) ① 10時30分 ② 11時30分

場 クッキープラザ3階イベントスペース

内 ヨーヨー、わなげ、ポップコーン他

対 乳幼児と保護者

定 各15組 **費** 300円

問 クッキーこども広場 ☎23-1133(月～金曜日 10時～15時)

新型コロナウイルスの影響により、イベント等が中止になる場合があります。
市ホームページまたは各問合せ先で確認してください。

久喜市登録手話通訳者 選考試験

日 11月8日(日)

場 ふれあいセンター久喜

受験資格 原則として、1年以上の手話活動の経験があり、令和2年3月31日現在、満18歳以上の市内在住者で、次の①②のいずれかに該当する方
①手話通訳士の資格を有する方または手話通訳者全国统一試験に合格している方
②久喜市手話通訳者養成講座の修了証をお持ちの方または同程度の技術を有する方

試験内容 筆記試験、手話の読み取り、手話表現、面接

申込期限 9月11日(金) 必着

申込方法・問合せ 申込書(障がい者福祉課、各総合支所社会福祉係、久喜市社会福祉協議会で配布。市ホームページからもダウンロード可)に必要事項を記入の上、直接または郵送で、障がい者福祉課障がい者福祉係(内線3244)または各総合支所社会福祉係(菖 内線140 / 栗 内線237 / 鷺 内線140)へ

鷺宮学校給食センター調理 員(会計年度任用職員)募集

勤務内容 学校給食の調理および洗浄
勤務時間 月～金曜日 8時30分～15時15分(学校休業日を除く)

募集人数 3人

日額 5,540円

応募方法・問合せ 電話で、学校給食センター(☎58-5720)へ

久喜市美術展出展作品募集

日 第1部(絵画・彫刻・工芸) 9月25日(金)～29日(火) / 第2部(書) 10月22日(木)～25日(日) / 第3部(写真) 11月18日(水)～23日(祝)

内 日本画、洋画、彫刻、書、写真等の作品募集

対 15歳以上の市内在住・在勤・在学者(中学生は除く)

費 1点1,000円(高校生は条件付で無料)

申込期間 8月3日(月)～31日(月) 必着
※第3部(写真)の募集期限9月18日(金)

申込方法 応募用紙(環境経済・教育分室、各総合支所、青葉・南を除く各公民館、各図書館、各文化会館、ふれあいセンター久喜で配布)に必要事項を記入の上、直接または郵送で、生涯学習課文化振興係(〒346-0033 下清久500-1 / 教 内線366)へ

第14回「家庭の日」絵画 コンテスト作品募集

毎月第3日曜日は家庭の日です。家族や親子のふれあい、地域の行事に参加したことなどを題材とした絵画作品を募集します。

対 久喜地区在住の小・中学生

作品規格 四つ切(392mm×544mm)程度の画用紙またはケント紙 / 色彩は自由

申込期限 9月1日(火)

申込方法 通学する学校へ直接提出
※12月5日(土)開催の「青少年育成推進講演会」で表彰式を行い、賞状および副賞を進呈します。

問 青少年育成久喜市民会議地域家庭対策部長 成田(なりた) ☎090-2664-1390

令和2年度第2回埼玉県 警察官採用試験

受付期間 8月6日(木) 8時30分～8月25日(火) 17時

第1次試験日 9月20日(日)

試験区分および採用予定人員

- ・I類 男性20人 / 女性5人
- ・II類 男性10人 / 女性3人
- ・III類 男性100人 / 女性17人
- ・武道・体育指導I類 柔道1人 / 剣道1人

※詳細・申込方法は埼玉県警察ホームページをご覧ください。

※インターネットからの申し込みができない人は、埼玉県警察採用センターまでお問い合わせください。

問 久喜警察署警務課 ☎24-0110 / 埼玉県警察採用センター ☎0120-373514

イベント

外国籍市民のための日本語 教室

Japanese Language Class for Foreign Residents

日 9月5日・12日・19日・26日、10月3日・10日・17日・31日、11月7日・14日・28日、12月5日 各土曜日 全12回

場 中央公民館会議室3・4

内 初級 日本語力の基礎、日本人住民とのコミュニケーション / 中級 仕事に関する場面での日本語、職場文化や慣行への理解

対 日本滞在3年未満で15歳(高校1年生)以上の外国籍市民(※対象外の方も参加可能)

定 各10人 持 筆記用具、マスク

申込期間 8月1日(土)～31日(月) 必着

申込方法・問合せ 申込書(本庁舎1階ロビーの「外国籍住民情報コーナー」および市内公共施設で配布)に必要事項を記入の上、直接または郵送・FAX・Eメールで、市民生活課自治振興係(内線2622 / FAX22-3319 / Eメールshiminseikatsu@city.kuki.lg.jp)へ

附属機関の委員募集

◆1久喜市立幼稚園保育料等検討委員会

内 久喜市立幼稚園の保育料等に関する審議

募集人数 5人

委員構成 公募による市民、学識経験者等計15人

会議開催の予定 年1回程度

募集期限 9月8日(火) 消印有効

◆2久喜市農業振興協議会委員

内 農業振興に関する必要な事項を審議

募集人数 6人

委員構成 公募による市民、学識経験者など計20人

会議開催の予定 年3回程度

募集期限 8月20日(木) 必着

【共通】

応募資格 18歳以上の市内在住・在勤・在学者

※既に5つ以上の審議会、委員会などの委員を兼任されている方は応募できません。

委員の任期 委嘱日から2年

報酬 日額6,000円

応募方法 直接または郵送・FAX・E

メールに、住所・氏名^{ふりがな}・生年月日・性別・電話番号・応募動機(400字程度)を明記の上、①学務課学事係(〒346-0033 下清久500-1/FAX31-9550/Eメールgakumu@city.kuki.lg.jp/教内線332)、②農業振興課農業振興係(〒346-0192 所在地記載不要/FAX85-1788/Eメールnogyoshinko@city.kuki.lg.jp/書内線338)へ

選考・結果 公募選考委員会で選考します。結果は応募者全員に通知します。

子ども大学くき第9期生募集

日 11月8日(日) 10時、11月15日(日) 10時、11月22日(日) 10時

場 平成国際大学キャンパス等

内 子どもの知的好奇心を刺激する講義や実習

講 平成国際大学教授、地域の専門家等

対 市内在住の小学4～6年生

定 50人(超えた場合抽選)

費 2,000円(教材、保険代等)

持 筆記用具、飲み物等

申込期間 8月3日(月)～28日(金)

申込方法・問合せ 申込用紙(生涯学習課・環境経済・教育分室、各総合支所総務管理課で配布。市ホームページからもダウンロード可)に必要な事項を記入の上、生涯学習課生涯学習係(教内線364)へ

コミュニティ助成事業の補助金を活用してみませんか

市では、コミュニティの健全な発展を図るため、一般財団法人自治総合センターが実施するコミュニティ助成事業を財源として、コミュニティ活動に対する補助を行っています。

対象事業 自治会等がコミュニティ活動に直接必要な設備等の整備を行う事業で令和3年度に実施する事業(過去の事例:集会所の備品整備等)

補助限度額 250万円 ※対象は100万円以上の事業

事業計画書提出期限 9月4日(金)

提出・問合せ 市民生活課市民活動推進係(内線2626)/各総合支所総務管理課地域振興係(書内線253/栗内線218/鷺内線111)

ペット動物のための災害対策を心がけましょう

大規模災害の発生等に伴い、避難所が開設された場合、被災者はペットとともに避難所へ同行避難することができます。ただし、避難者スペース(居室)内への動物の持ち込みは原則禁止です。

大切なペットを手放すことや避難所でのトラブルを避けるために、平常時からペットの災害対策をお願いします。

問 環境課環境衛生係(書内線369)

平常時に行うこと

- ・基本的なしつけ(犬なら「まで」「おすわり」、猫なら「トイレのしつけ」など)をする
- ・キャリーバッグ等に入ることや首輪・リードをつけることに慣れさせる
- ・鑑札やマイクロチップ等による所有者表示をする
- ・人や他の動物を怖がらないよう、さまざまな環境に慣れさせる
- ・複数の一時預け先(親戚や友人、ペットホテル等)を確保する
- ・ペットの情報(名前、動物の種類、品種、病歴、治療記録、常備薬名、写真等)を記録したものを用意する
- ・キャリーバッグやケージ、リード、えさ、常備薬などのペットの災害用備蓄品を用意する

災害時の対応

避難所でペットを飼育する場合は、各避難所が定めるルールに従い、飼い主が責任をもって飼育環境の維持や衛生管理を行いましょう。

🐾 ペットのための備蓄品リスト 🐾

療法食、常備薬	キャリーバッグやケージ	食器
えさと飲み物(推奨7日分以上)	予備の首輪、リード(伸びないもの)	飼い主の連絡先やペットの情報を記録したもの
ペットシート	トイレ用品	好きなおもちゃ
匂いのついたタオル	ブラシ	ガムテープ

- 注目情報
- お知らせ
- 募集
- イベント
- スポーツ
- 相談
- 公共施設
- フォト
- 子育て
- 健康

火災予防条例等に基づく届出などの手続きについて

これまで、火災予防条例等に基づく届出などの手続きは、事業所等を管轄する消防署所のみで受け付けていましたが、6月から埼玉東部消防組合管内すべての消防署所で可能となりました。

お急ぎの方は管轄する消防署所へ直接お越しいただくか、最寄りの消防署所にお問い合わせください。

詳しくは、消防組合ホームページ (<http://saitamatobu-119.jp/stfb/>) をご覧ください。

問 埼玉東部消防組合久喜消防署 ☎ 21-0119

交通事故被害者のご家族への援護金について

県内在住の交通遺児等(※)を対象に、援護一時金を給付しています。

※交通事故(陸海空全ての交通機関の運行により生じた事故)により、死亡または重い障害を負った保護者に養育されている18歳以下の子ども

給付対象者 県内在住の平成31年4月1日以降に交通遺児等となった者(交通遺児等になった日現在18歳以下)

給付額 子ども1人10万円(1回のみ)

給付時期 ①11月 ②令和3年5月

提出期限 ①8月31日(月) ②令和3年2月26日(金)

申請書類 各市町村、学校等で配布

申請方法 直接または郵送で、みずほ信託銀行浦和支店(さいたま市浦和区高砂2-6-18/☎048-822-0191)へ

問 県防犯・交通安全課 ☎048-830-2958

預けて安心!法務局における自筆証書遺言書保管制度

7月10日(金)から法務局(本局・支局)における「自筆証書遺言書保管制度」が始まりました。

自筆証書遺言書を作成した本人が法務局に遺言書の保管を申請できる制度です。申請すると、遺言書の紛失、隠匿及び改ざん等を防止できます。

従来どおり、自筆証書遺言書を自ら保管することや、公証役場における公正証書遺言の作成もできるので、それぞれの特徴を踏まえてご判断ください。

詳しくはホームページをご覧ください。

問 さいたま地方法務局(供託課) ☎ 048-851-1000 / <http://houmukyoku.moj.go.jp/saitama/>

戦没者遺児による慰霊友好親善事業

日本遺族会では先の大戦で父等を亡くされた戦没者の遺児が旧戦域を訪れ、慰霊追悼を行うとともに、同地域の住民と友好親善を図るため、「戦没者遺児による慰霊友好親善事業」を実施しています。

詳しくはお問い合わせください。

参加費用 10万円

問 日本遺族会事務局 ☎03-3261-5521

飲食店のHACCP義務化

6月から改正食品衛生法が施行され、全ての食品等事業者でHACCPに沿った衛生管理が義務化されます。準備期間は令和3年5月31日までです。

HACCPとは、食品の製造・調理の

工程で、健康被害が生じる可能性の高い工程を重点的に管理することで、完成した製品・調理品の安全を確保する衛生管理の方法です。

小規模な飲食店等では、今まで行っていた衛生管理の記録を残し、衛生管理を見える化しましょう。

問 幸手保健所 ☎42-1101

募集

指定管理者を募集します

対 久喜市総合体育館(第1体育館・第2体育館)、久喜市総合運動公園、市民プール、青葉公園野球場、青葉公園テニスコート、清久公園野球場
指定期間 令和3年4月1日～令和6年3月31日

募集要項の配布場所 公園緑地課(市ホームページからもダウンロード可)

配布期間 8月3日(月)～7日(金)

問 公園緑地課施設管理係(内線4685)

ふるさと納税で特産品等のPRをしませんか!?

ふるさと納税の促進と市の特産品等のPRを図るため、商品やサービスを提供していただける取扱事業者を募集しています。

市外の寄附者の皆さんに地域の魅力ある特産品等を返礼品として贈呈することで、商品やサービス、事業者名を全国に向けてPRできます。

詳しくは、お問い合わせください。

問 久喜ブランド推進課久喜ブランド推進係(☎内線112)

空き地の管理保全のお願い

空き地の管理状態が悪いところでは、雑草等が繁茂し、タバコの投げ捨て等による火災の発生や粗大ごみ等が不法投棄される危険性が高くなります。

これらのことを未然に防ぐために、空き地の管理者は草刈等の適正な管理をお願いします。

問 環境課環境保全係 (管 内線376)

就学時健康診断のお知らせ

令和3年度に市内各小学校へ入学予定のお子さんの健康診断を10月に実施します。

対 平成26年4月2日から平成27年4月1日までに生まれたお子さん。

※対象者の保護者あてに9月中旬ごろ郵送で通知します。日程は通知または市のホームページをご確認ください。なお、外国籍の方で市内小学校へ入学希望の方はご連絡ください。

問 学務課保健・教材整備係 (教 内線339)

愛の献血にご協力を

日 8月18日(火) 10時～11時45分、13時～16時30分

場 市役所1階ロビー

内 全血献血

問 健康医療課地域医療係 (内線3425)

狂犬病予防注射の届出をお願いします

犬の飼い主は、狂犬病予防法により、飼い犬に毎年1回、狂犬病の予防注射を受けさせなければなりません。まだ予防注射を受けさせていない方は、動物病院で注射を受けさせ、注射済票の交付を受けてください。

なお、すでに注射済みで注射済票の交付を受けていない方も、速やかに交付手続きをお願いします。

また、飼っていた犬の死亡または譲渡等により現在飼養していない場合も手続きをお願いします。

問 環境課環境衛生係 (管 内線369) / 環境経済・教育分室 (内線4302) / 各総合支所総務管理課 (栗 内線902 / 鷺 内線103)

中古住宅を取得する多子世帯に補助金を交付します

対 18歳未満の子が3人以上または2人(条件付き)いて、中古住宅(マンションも可)を取得する世帯

補助金額 最大40万円

補助予定件数 140件(申込順)

受付期限 令和3年3月15日

その他 面積要件あり。親世帯と同居または近居する場合、または埼玉県内のリフォーム業者が1件20万円(税込)以上のリフォーム工事をする場合は上記補助金に加えて、別の助成があります。

問 県住宅課 ☎048-830-5563

農業用廃プラスチック収集日(久喜・菖蒲地区)

搬入するときは、泥等の汚れを落とし、異物、異素材の混入を避け、10kg～15kg程度でつづら折りにし、ほどけないように同じ素材のひもで2、3

か所縛ってください。

搬入できる方 久喜・菖蒲地区の農業者(法人を除く)

搬入できる素材 軟質系ポリエチレン(外張りPO、PO、カーテン、マルチ、灌水チューブ、マイカー線、ポリポット) ※塩化ビニールは別途収集日を定めます。

日 8月26日(水) 9時～11時30分

場 久喜地区…久喜ライスセンター / 菖蒲地区…カントリーエレベーター

負担金 1kgにつき約50円(税込)

※負担金額は変更の場合あり

問 久喜地区…JA南彩久喜宮農経済センター ☎25-1515 / 菖蒲地区…JA南彩菖蒲宮農経済センター ☎87-0010

中小企業退職金共済(中退共)制度について

中退共制度は、昭和34年に中小企業退職金共済法に基づき設けられた中小企業のための国の退職金制度です。

中退共制度を利用すると、安全・確実・有利で、管理が簡単な退職金制度が作れます。詳しくは、中退共ホームページ(<http://chutaikyotaisyokukin.go.jp/>)をご覧ください。

問 中小企業退職金共済事業本部 ☎03-6907-1234



人権それは愛

インターネットにおける人権問題 ～新たな差別を生み出さないために～

パソコンやスマートフォンの普及により、インターネットは身近なものとなり、今では日常生活に欠かせなくなりました。特に、ウェブサイトの掲示板やSNS(ソーシャル・ネットワーキング・サービス)、動画配信サイトは、これまでの情報発信のあり方に大きな影響を与えました。

一方で、その匿名性や情報を拡散させる力を利用した、差別的な書き込みや言動が、人権侵害につながる問題として数多く発生しています。

今年に入ってから、新型コロナウイルスの感染者やその家族、医療従事者等に対する誹謗中傷が見受けられます。また、SNS上で誹謗中傷を受けていた方が命を落とした事案も発生しています。

こういった、インターネット上で誹謗中傷をする行為は罪に問われる可能性があり、国では、インターネット上の発信者の特定を容易にし、悪意のある投稿を抑止する制度改革の議論をはじめました。

新型コロナウイルス感染症の影響で、生活様式が変わっていき、今まで以上にインターネットに触れる機会が増えます。インターネットは便利な反面、使い方を間違えれば危険なツールになることを正しく理解し、私たち一人ひとりが、相手のことを思いやり、責任をもった行動を心掛けることが大切ではないでしょうか。

問 生涯学習課人権教育係(内線388)

注
目
情
報

お
知
ら
せ

募
集

イ
ベ
ン
ト

ス
ポ
ー
ツ

相
談

公
共
施
設

フ
ォ
ト

子
育
て

健
康

お知らせ

建設工事請負等の入札参加資格審査に係る申請

令和3・4年度に市が発注する建設工事、設計・調査・測量業務、土木施設維持管理業務の受注を希望する方の入札参加資格審査に係る新規・更新申請を受け付けます。

①新規申請（現在、埼玉県電子入札共同システムに登録のない事業者）

受付期間 9月1日(火)～25日(金)

申請方法 書類郵送

②更新申請（現在、埼玉県電子入札共同システムに登録している（業者ID番号がある）事業者）

受付期間 建設工事 10月9日(金)～11月26日(木)／設計・調査・測量業務、土木施設維持管理業務 10月9日(金)～11月13日(金)（建設工事を同時に申請する場合も、この受付期間です。）

申請方法 同システムによる電子申請および書類郵送
詳しくは、市または県ホームページをご覧ください。

問 財政課契約係（内線2482）

児童扶養手当現況届の提出を忘れずに

令和2年11月以降の受給資格と支給区分を決定しますので、必ず提出してください。

提出期限 8月31日(月)

持 児童扶養手当証書／養育費等に関する申告書／印鑑

※受給者により提出書類が異なりますので、通知に同封されている書類を

ご確認ください。

問 子ども未来課医療手当係（内線3286）
／各総合支所各児童福祉係（菖蒲内線108／栗橋内線239／鷺宮内線151）

水道管洗浄作業のお知らせ（菖蒲地区の一部）

良質な水道水を確保するため、水道管の洗浄作業を実施します。

作業中は、場所により濁り水の発生や水が出にくい（水圧低下）状況になりますので、作業時間帯に必要とされる飲料水やトイレに使用する水のくみ置きをお願いします。

作業終了後、水道管に付着した鉄錆等による濁り水や空気の入り込んだ白い水が出る場合は、しばらく水を出すときれいな水に戻ります。

実施地域 菖蒲町台の一部および菖蒲町河原井

※上記以外の菖蒲地区および栗橋地区は、10月ごろからを予定しています。

実施期間 8月20日(木)・21日(金)

※詳しくは、公共施設にあるチラシまたは市ホームページをご覧ください。

作業時間 23時～翌朝5時

委託業者 地中エンジニアリング株式会社 ☎048-844-1031

問 水道施設課維持係（鷺宮内線272）

ひとり親家庭自立支援給付金制度のご案内

母子家庭の母または父子家庭の父の就業にむけた資格の取得や能力開発を支援しています。

◆**自立支援教育訓練給付金**…雇用保険法で定める教育訓練を受講した場合に支給

◆**高等職業訓練促進給付金**…対象の資格を取得するために、1年以上養成機関等で修業する場合に支給

◆**高等職業訓練修了支援給付金**…対象の資格を取得するために1年以上養成機関等で修業し、修了した場合に支給

◆**受講修了時給付金**…高卒認定試験の合格を目指し、民間事業者などが実施する対策講座を受講した場合に支給

◆**合格時給付金**…受講修了時給付金の支給を受けた人が受講修了日から2年以内に高卒認定試験の全科目に合格した場合に支給

【共通】

事前相談と申請が必要です。支給要件、支給額、支給限度額等、詳しくはお問い合わせください。

問 子ども未来課医療手当係（内線3289）
／各総合支所児童福祉係（菖蒲内線108／栗橋内線238／鷺宮内線151）

令和元年度住民基本台帳の閲覧状況を公表します

公的機関による世論調査対象者の抽出など公共的・公益的な目的に限り閲覧しています。詳しい内容は、市ホームページでご覧になれます。

◆令和元年度閲覧状況

・住民基本台帳法第11条第1項に基づく閲覧（国又は地方公共団体の機関による閲覧） 18件

・住民基本台帳法第11条の2第1項に基づく閲覧（統計調査、世論調査、学術調査研究などで公益性が高いと認められるもの） 13件

問 市民課（総合窓口）市民・パスポート係（内線2664）

お知らせ 久喜市の情報公開制度・個人情報保護制度・審議会等の会議の公開制度

問 市政情報課公文書館 ☎23-5010

情報公開制度

情報公開制度は、市が保有する公文書を請求によって公開し、公正で開かれた市政の発展に寄与することを目的とした制度です。市が保有する公文書は原則全て公開しますが、個人情報などの条例で定める非公開情報は公開しない場合があります。

情報公開の実施状況

令和元年度の実施状況は、表1・表2のとおりです。

個人情報保護制度

個人情報保護制度は、市が保有する公文書に記載のある方の請求によって、公文書を開示・訂正・削除・利用中止する制度です。市が保有する公文書は原則全て本人に開示されますが、第三者情報などの条例で定める不開示情報は開示しない場合があります。また、この制度は、市の実施機関に対して、個人情報の適切な取り扱いも義務付けています。

個人情報開示等の実施状況

令和元年度の実施状況は、表3・表4のとおりです。訂正・削除・利用中止の請求はありませんでした。

審議会等の会議の公開制度

市の審議会等（附属機関）の会議を原則公開とする制度です。会議の開催は、事前に市民参加コーナーや市ホームページで周知しています。公開される会議は、どなたでも傍聴できます。

また、公開した会議の会議録は、公文書館の閲覧室や市ホームページ等で、後日ご覧になれます。

審議会等の会議の運営状況

令和元年度の運営状況は、表5のとおりです。

表1 情報公開請求の受付件数・決定件数

	受付実数	取下数	受付件数	決定件数	決定の内訳		
					公開	部分公開	非公開
請求	33	0	33	63	33	24	6
申出	2	0	2	2	0	1	1
合計	35	0	35	65	33	25	7

※受付1件につき決定が2件以上になる場合があります。

表2 情報公開請求に対する実施機関別の決定件数

実施機関名	決定件数
市長	62
農業委員会	2
議会	1
合計	65

表3 個人情報開示請求の受付件数・決定件数

受付実数	取下数	受付件数	決定件数	決定の内訳		
				開示	部分開示	不開示
7	0	7	8	2	5	1

表4 個人情報の簡易開示件数

簡易開示の名称	開示件数
職員採用試験	17
職員昇任試験	1

表5 審議会等の会議の開催総数&傍聴者総数

	開催総数	開催の内訳			傍聴者
		公開	部分公開	非公開	
市長	268	69	1	198	54
教育委員会	26	20	3	3	19
合計	294	89	4	201	73

募集 久喜市職員採用試験（高校新卒者対象）

問 人事課人事研修係（内線2264）

受験申込受付期間 9月1日(火)～10日(木) 期間内消印有効

※受け付けは郵送のみ。

第1次試験 面接：10月16日(金)、筆記：10月18日(日)

第2次試験 面接：11月上旬（予定）

※新型コロナウイルス感染症拡大防止のため、日程は変更になる場合があります。

受験案内の配布開始 8月3日(月)

配布場所 市役所1階総合案内、第二庁舎建設管理課、各総合支所総務管理課、教育委員会教育総務課、各公民館（青葉・南を除く）、ふれあいセンター久喜

※受験案内は、市ホームページからもダウンロード可

募集職種 一般事務、土木、建築、一般事務【障がい者対象】

※受験資格や採用予定人数などの詳細は、広報くき7月号に掲載しています。受験案内や市ホームページでも確認できます。

久喜市監査委員が選任されました

6月定例議会において、辞職に伴う監査委員の選任が行われ、議員選出の監査委員に齊藤麻子さんが選任されました。

問 監査委員事務局監査係（内線5502）



お知らせ 令和2年度 特定健康診査・健康診査・がん検診の実施について

新型コロナウイルス感染症の拡大防止のため、実施を延期していた国民健康保険特定健康診査、後期高齢者医療健康診査、個別がん検診については**8月1日**から、集団がん検診については**9月**に、下記のとおり、実施します。

受診の際は、検温を実施し、必ずマスクを着用してください。また、本人、ご家族、同行者に、かぜの症状（発熱、咳、のどの痛み）、息苦しさ、倦怠感、味覚や嗅覚の異常などの症状がある場合は受診を控え、体調が回復してから受診してください。その他、感染防止に係る注意事項については、個別の案内通知をご確認ください。

問 特定健康診査・健康診査に関すること…国民健康保険課国保管理係（内線3442）／各総合支所 市民係（総合窓口）（**菅** 内線120 / **栗** 内線215 / **鷲** 内線128）／**がん検診に関すること**…各保健センター（中央・☎21-5354 / 菅蒲・☎85-7021 / 栗橋・☎52-5577 / 鷲宮・☎58-8521）



特定健康診査・健康診査

受診を希望される指定医療機関に必ず事前の予約をし、被保険者証・受診券等をご持参の上、受診してください。

- ・対象者には、7月下旬に受診券と案内通知等を個別に郵送しています。
- ・指定医療機関については、個別の案内通知にてご確認ください。
- ・健診期間が終わりに近づくと各医療機関が大変混み合いますので、お早めにご予約ください。

	国民健康保険 特定健康診査	後期高齢者医療 健康診査
対象	久喜市国民健康保険に加入している40～74歳の方	市内在住の埼玉県後期高齢者医療制度に加入している方
実施期間	8月1日～12月末 (医療機関の休診日は除く)	
費用	無料	

新型コロナウイルス感染症の感染状況によって、健診の実施期間や実施医療機関などに変更が生じる場合があります。健診の実施期間等に変更があった場合は、市ホームページ等でお知らせしますので、ご確認ください。

集団がん検診

検（健）診名	中央保健センター	菅蒲保健センター	森下公民館 (申込は菅蒲保健センター)	栗橋保健センター	鷲宮保健センター
胃・肺・大腸・前立腺がん検診、肝炎ウイルス検診、結核健康診断	9月25日(金)・26日(土)・29日(火)	9月2日(水)	9月3日(木) ※肺・大腸がん・結核健康診断のみ	9月5日(土)・7日(月)・8日(火)	9月3日(木)・4日(金)
乳がん・子宮頸がん検診	9月10日(木)・11日(金)	9月1日(火)		9月17日(木)	9月2日(水)・25日(金)・26日(土)

申込受付中※すでに申し込みを開始しているため、希望通り予約できない場合があります。

- ・対象者には、7月下旬に通知を郵送しています。
- ・大腸がん・前立腺がん・乳がん・子宮頸がん検診、肝炎ウイルス検診は、集団検診か個別検診のどちらか一方を選んで受診してください。
- ・30歳代乳がん検診(視触診)は、新型コロナウイルス感染拡大防止の観点から、安全性を考慮し、中止となりました。

個別がん検診

実施期間 個別がん検診：8月1日～令和3年2月28日 / 生活保護受給者等の健康診査：8月1日～11月30日

検（健）診名	対象者	費用
大腸がん検診	40歳以上の方	800円
前立腺がん検診	50歳以上の男性	600円
肝炎ウイルス検診	①40歳の方 ②41歳以上で一度も受けていない方	無料
乳がん検診	40歳以上女性で、 ①偶数年齢の方 ②昨年受診していない奇数年齢の方 ③41歳の方	1,500円 ③はクーポン券で無料
子宮頸がん検診	20歳以上女性で、 ①偶数年齢の方 ②昨年受診していない奇数年齢の方 ③21歳の方	1,200円 ③はクーポン券で無料
生活保護受給者等の健康診査	40歳以上で、 ①生活保護受給者 ②中国残留邦人等	無料

- ・対象者には通知を郵送しています。
- ・受診方法等は市ホームページまたは通知をご覧ください。
- ・新型コロナウイルス感染症の影響で実施期間等が変更になる場合があります。

<がん検診の費用が免除になる方>

久喜市国民健康保険の被保険者、埼玉県後期高齢者医療の被保険者、70～74歳の高齢受給者、生活保護受給者、市民税非課税世帯の方、重度心身障害者医療費受給者

たくさんのあたたかな寄贈を ありがとうございます

寄贈日	寄贈者（敬称略）	寄贈内容
6月1日	ユニファ株式会社	一般用マスク 60枚
6月8日	株式会社ENEOSウイング	一般用マスク 500枚
6月19日	富士コントロール株式会社	消毒液（18L） 4缶
7月1日	株式会社ヤマグチ	一般用マスク1,000枚
7月3日	株式会社エフテック	一般用マスク10,000枚
7月3日	久喜市商工会女性部	一般用マスク1,458枚
7月7日	久喜市商工会青年部	フェイスシールド140枚

※上記の他、匿名でも多くの寄贈をいただきました。

イベント等中止情報

新型コロナウイルス感染症拡大防止のため、次のイベント等が中止になりました。その他のイベントはお問い合わせいただくか、市ホームページをご覧ください。

イベント等	問合せ
久喜市総合防災訓練(※)	消防防災課危機管理係（内線2645）
第34回 久喜市民まつり	久喜ブランド推進課観光係 (☎ 内線136)
わしのみやコスモスフェスタ 2020	久喜ブランド推進課観光係 (☎ 内線137)

※感染症対策を踏まえた避難所の開設・運営訓練を市職員のみで実施する予定です。

東京理科大学跡地の 活用計画の断念について

東京理科大学跡地に計画しましたインキュベーションセンターなどの民間活用については、市場調査等を実施した結果、積極的な参画意向を示す事業者がないことなどから、断念することいたしました。

今後、老朽化した施設の統廃合や余剰施設の複合的な活用を行うなど、市全体の公共施設を考える中で、跡地についても検討してまいります。

詳しくは、市ホームページをご覧ください。

☎ 企画政策課行政管理係（内線2285）



お知らせ いなりばし 稲荷橋通行止めのお知らせ

佐間・八甫線の道路整備に伴い、稲荷木落排水路に架かる稲荷橋の架け替え工事を実施します。

工事期間中はご不便をおかけしますが、幹線道路等への迂回にご協力をお願いします。

場 島川地内
通行止め期間 9月上旬～令和3年3月末日(予定)
規制内容 終日通行止め

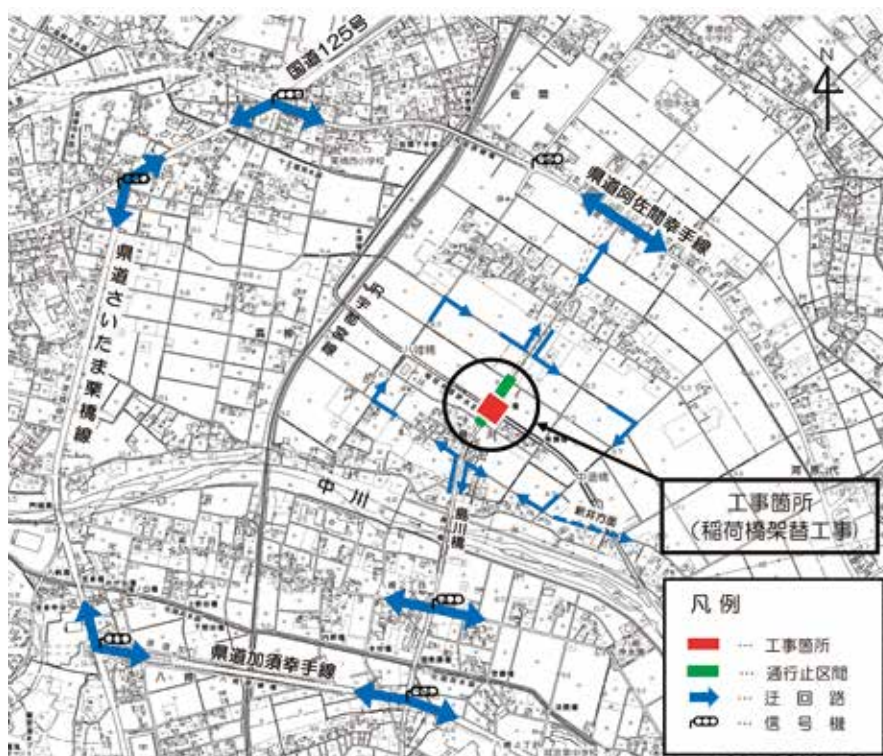

☎ 道路建設課街路整備係（内線4635）

新型コロナウイルス感染症関連情報



水道料金の基本料金を免除します

新型コロナウイルス感染症の影響を踏まえて、市民の皆さんや事業所の皆さんの負担を軽減するため、水道料金の基本料金2カ月分を全額免除します。なお、申請手続きは不要です。

①対象月

- ・8月に検針する9月請求分(6・7月使用の基本料金)
- ・9月に検針する10月請求分(7・8月使用の基本料金)

②水道料金の請求の仕組み

水道料金は、2か月に1回行う検針に基づき、請求をしています。地域によって検針する月(偶数月・奇数月)が異なります。

③水道料金の計算について

水道料金は本来、基本料金と水道の使用量に応じた水量料金との合計(消費税含む)の額ですが、8月検針分・9月検針分は、基本料金を免除した後の額とします。

- ・通常の水道料金 = (基本料金 + 水量料金) × 1.1 (消費税)
- ・8月・9月検針分 = (基本料金0円 + 水量料金) × 1.1 (消費税)

④免除する基本料金の額

基本料金の額は、ご使用の量水器(メーター)の口径によって異なります。

ご使用の量水器の口径は、検針票(ご使用量(料)のお知らせ)をご確認ください。

基本料金表(税抜)

量水器の口径	免除金額 (基本料金2カ月分)
13mm	1,820円
20mm	2,560円
25mm	9,800円
30mm	16,800円
40mm	32,640円
50mm	58,300円
75mm以上	154,000円

※8月検針分(6月・7月使用分)または9月検針分(7月・8月使用分)の検針票(ご使用量(料)のお知らせ)に表示される水道料金は基本料金を免除した後の額(消費税含む)です。

問 上下水道経営課料金係(鷲 内線252)

ひとり親世帯臨時特別給付金を支給します

新型コロナウイルス感染症の影響により子育てと仕事を一人で担うひとり親世帯に臨時特別給付金を支給します。

支給対象者

- ①令和2年6月分の児童扶養手当を受給している方(対象者には7月にお知らせ通知を発送しました)
- ②公的年金等を受給しており、令和2年6月分の児童扶養手当の支給が全額停止される方
- ③新型コロナウイルス感染症の影響を受けて家計が急変するなど、収入が児童扶養手当を受給している方と同じ水準となっている方

給付額 1世帯5万円、第2子以降1人3万円

※①・②の方のみ追加給付あり：1世帯5万円(家計が急変し、収入が大きく減少した方)

申請方法 ②・③に該当すると思われる方は、必要書類を持参し、担当課までお越しください。なお、追加給付に該当する場合は同時に手続きできますので、申請時にお申し出ください。

申請開始 8月17日(月)

持 本人確認できる書類(運転免許証、健康保険証、マイナンバーカード等)、受取口座が分かる通帳またはキャッシュカード、本人およびお子さんが記載された戸籍謄(抄)本(児童扶養手当受給資格者は除く)、年金振込通知書(平成30年中)、給与明細書(令和2年2月以降の1月分)等の収入額が分かる書類、印鑑等

問 子ども未来課医療手当係(内線3285) / 各総合支所児童福祉係(菅 内線108 / 栗 内線239 / 鷲 内線150)

市民の皆様へ

新型コロナウイルス感染症が拡大しており、今般の状況を踏まえ、埼玉県では7月11日に以下のような協力要請を行いました。

- ・発熱の症状があるなど体調の悪い方の外出自粛(医療機関への受診等を除く)
 - ・夜の繁華街に限らず、感染症対策が十分に取られていない施設の利用回避
 - ・国と県の接触確認アプリの活用
 - ・密閉、密集、密接の「3つの密」の回避
 - ・大人数での会食の自粛
 - ・高齢者や基礎疾患がある方の都内への不要不急の外出自粛
- 改めて市民の皆様には、「手洗い、消毒の励行」「人が集まる場所でのマスクの着用」など、感染拡大を予防するための「新しい生活様式」の実践をお願いします。

その他、新型コロナウイルス感染症に関する市の取り組みについては、お問い合わせいただくか市ホームページをご確認ください。

お子さまを出産された
ママに給付します!

すこやか子育て商品券給付 に関するお知らせ

市では、出産後の経済的な支援及び子どものすこやかな成長を応援するとともに、地域経済の活性化に寄与するための支援として、国の特別定額給付金の基準日を過ぎて生まれたお子さまを対象に、ひとり5万円分の商品券を給付します。

給付対象 次の2つの条件を満たす方

- ①令和2年4月28日～令和2年12月31日に生まれ、出生届により久喜市に住民登録されている乳児。
- ②出産した方が令和2年4月27日時点で久喜市に住民登録があり、申請日まで引き続き住民登録をしている方

給付内容 久喜市商工会共通商品券（5万円分）

申請方法 給付対象の方には、市から申請書を送付いたします。

問合せ 各保健センター（中央…☎21-5354・FAX21-5392／菖蒲…☎85-7021・FAX85-7886／栗橋…☎52-5577・FAX52-0123／鷲宮…☎58-8521・FAX59-2441）

特別定額給付金の申請はお済みですか

申請期限 8月17日(月) ※郵送の場合、当日消印有効

申請期限を過ぎての申請には応じられませんので、給付を希望される方で、申請がお済みでない方は期限内に申請手続きをお願いします。

なお、申請書が届かない方や申請書を紛失した場合には、お問い合わせください。

☎特別定額給付金担当 ☎0480-35-3028（専用ダイヤル） 月～金曜日 8時30分～17時15分



人権標語

気がついて あなたの周りの SOS 太東中学校3年 石川 真衣

久喜市の人口

7月1日現在（ ）内は前月比
人口 152,893人（-27）
男 76,278人（+5）
女 76,615人（-32）
世帯数 67,185世帯（+33）

久喜市役所(本庁舎)

〒346-8501 下早見85-3
☎0480-22-1111(代表) FAX0480-22-3319

久喜市役所(第二庁舎) 〒346-0024 北青柳1404-7 ☎22-1111(代表) /FAX22-0300

菖蒲総合支所 〒346-0192 菖蒲町新堀38 ☎85-1111(代表) /FAX85-1806

栗橋総合支所 〒349-1192 間鎌251-1 ☎53-1111(代表) /FAX52-6027

鷲宮総合支所 〒340-0295 鷲宮6-1-1 ☎58-1111(代表) /FAX58-2020

久喜市教育委員会 〒346-0033 下清久500-1 ☎22-5555(代表) /FAX31-9550

今月の納税・納付

- ・市県民税第2期
- ・国民健康保険税第2期
- ・介護保険料第2期
- ・後期高齢者医療保険料第2期
- ・葛西用水路土地改良区賦課金

納期限 8月31日(月)



再生紙を使用しています。



ホームページ



SNS



防災行政無線
メール配信

