

『広報くき』『広報くきお知らせ版』は、市内各公共施設などに置いています。
また、市ホームページからもPDFでご覧になれます。

主な内容

市長・市議会議員	年頭のごあいさつ	2ページ
防災行政無線情報	メール配信を開始	3ページ
地域の力で災害から身を守ろう		4・5ページ
給与所得者の医療費控除・ 公的年金等所得者還付申告のお知らせ		6ページ
旧1市3町の 行政改革の推進結果をお知らせします		8・9ページ



久喜市駅伝競走大会
(12月5日)

謹賀新年 卯

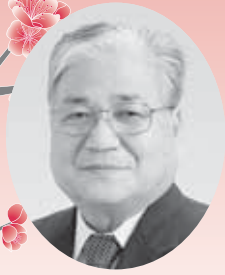

久喜市議会議長
やま だ たつ お
山 田 達 雄



久喜市長
た な けん じ
田 中 暄 二

あけましておめでとうございます。市民の皆様におかれましては、ご家族お揃いでお健やかに、夢と希望に満ちた新しい年をお迎えのこととお慶び申し上げます。また、日ごろから市政全般にわたりまして格別のご理解とご協力を賜り、心から厚く御礼申し上げます。

昨年は、久喜市・苜蒲町・栗橋町・鷺宮町が3月に合併し、新「久喜市」として新たな船出をした歴史的な年でした。私は、新年の門出にあたり、改めて新「久喜市」のより一層の飛躍を目指し、全力で新しいまちづくりを進めていくと誓ったところです。

今、わが国の経済状況は、平成20年秋のリーマン・ショック以降、景気の

年頭のあいさつ

新年あけましておめでとうございます。平成23年の新春を、市民の皆様にはご健勝にてお迎えの事とお喜び申し上げます。市議会を代表し謹んで新年のごあいさつを申し上げます。

今春は昨年3月に、久喜市、苜蒲町、栗橋町、鷺宮町が合併し、初めて迎える新年であります。私は新久喜市議会の初代議長に選出いただき、その責任の重さを痛感しながら、今日を迎えたところでございます。

合併前の1市3町は日常生活圏を一体としながら、市・町の垣根を越えて、広域行政などで協調しつつ、共に発展を続けてまいりました。今回の合併は、将来の郷土を見据え、行財政基

盤を強化し、福祉の向上、住民生活の充実等、住民サービスの向上と魅力あるまちづくりを目指した結果であります。

悪化から抜け出せず足踏み状態が続いており、地方財政の現状は、税収の落ち込み、社会保障関連経費の自然増など極めて厳しい状況です。

このような中にあっても、久喜市は豊かな自然環境と地域独自の伝統や文化などを大切にしながら、限られた予算の中で地域特性を生かした一体的なまちづくりを進めるとともに、「新市基本計画」の将来像である「豊かな未来を創造する個性輝く文化田園都市」の実現に向けた諸施策に取り組んでまいります。

今年には市民待望の総合病院である「JA埼玉厚生連久喜総合病院」が4月に開院の予定です。また、「利根保健医療圏における埼玉県地域医療再

しかし、合併は最終目的ではなく、先人のたゆまぬ努力と英知によって築かれた歴史、伝統や文化を新生久喜市の未来につなぐと同時に、合併のメリットを十分に引き出して行く事こそが私達に課せられた使命であり、責務と考えるものでございます。

激動する現代社会において私たち議員は、一人ひとりが与えられた責務を全うしながら、議会の場で議論を尽くし、将来の久喜市のあるべき姿を見定めて市政に提言し、政策の実現に寄与するのが重要な使命である事は論を俵

たないものと考えております。今後市民の皆様方の声に真摯に耳を傾け、益々複雑・多様化する社会情勢の中、適切な行政施策を把握し、市政に反映しながら福祉の充実と全市の均衡ある発展に向け、一致団結して尽力する所存でございます。

生計画を進めるなど、地域医療体制の充実を図ってまいります。加えて、圏央道白岡苜蒲インターチェンジから久喜白岡ジャンクションの開通により、広域的な交通利便性や産業立地の優位性がさらに高まることから、それを生かしたまちづくりに努めます。

今年には合併2年目を迎えます。県東北部の拠点都市としてさらに発展するため、市政に情熱と誠意を持って謙虚に取り組んでまいります。なお一層のご支援とご協力を賜りますようお願い申し上げます。

結びに、新しい年が皆様にとりまして素晴らしい年となりますよう、心からご祈念申し上げます。新年のごあいさつといたします。

また、市議会自体も、より一層開かれた議会を目指し、民主主義の基本理念の中で主体的な判断力と自己責任のもと、市民の皆様のご期待に応えるよう渾身の努力をして参ります。

議員一同、久喜市の発展に向け決意を新たにしておりますので、どうか相変わらぬご支援・ご協力を賜りますよう、心からお願い申し上げます。新年のご挨拶といたします。



防災行政無線情報 メール配信を開始します

市では、安全・安心なまちづくりの一環として、あらかじめ登録していただいた携帯電話やパソコンに、災害発生時等の情報や防災行政無線の放送内容を電子メールで配信するサービスを開始します。

問合せ くらし安全課危機管理係（内線2645）

提供される情報

- ・震度5弱以上の地震の発生、注意および指示
- ・人命、非常事態に関わるもので緊急を要するもの
- ・そのほか防災行政無線で放送した内容（定時放送を除く）

利用料金 登録料・情報提供料は無料

※メール受信にかかる通信料は利用者の負担となります。

配信可能な機種

Eメールの送受信ができるパソコン、携帯電話
※機種により操作できない場合があります。

登録開始 1月11日(火) 8時30分

登録方法 次の手順で登録します。

(1)携帯電話・パソコンから次のアドレスに、件名・本文に文字を入力しないでメールを送信する

kuki.bousai@mpme.jp

※QRコード対応の携帯電話は、
次のQRコードを利用できます。



(2)登録用返信メールが届く

迷惑メール対策などで受信拒否設定をしていると、登録案内メールが届かないことがあります。
「mpme.jp」「bousai-mail@city.kuki.lg.jp」のドメインからのメールを受信できるようにしてください。
※設定方法についてはご使用の携帯電話で異なるため、取扱説明書をご覧になるか、携帯電話会社にお問い合わせください。

(3)利用規約を確認・同意の上、返信メール本文中に記載されたURLにアクセスする

返信メール到着後、必ず24時間以内にURLにアクセスしてください。

(4)登録画面が表示されたら、画面の指示に従って入力し、「登録」を押す

(5)『登録完了のお知らせ』メールが届くと登録完了

登録者情報の漏洩防止のため、通信はSSL暗号化設定を行っています。

利用上の注意

- ・配信したメールには返信できません。
- ・メールアドレスを変更した場合は、再度登録を行ってください。
- ・メールが一定回数配信できないと、自動的に登録を解除することがあります。
- ・登録された利用者情報は、このメール配信事業以外に使用しません。

問合せ コールセンター ☎048-824-6641

※1月11日(火)～3月31日(木)

9時～17時（土・日曜日、祝日を除く）

※配信したメール内容に関する
問い合わせにはお答えできません。

※4月1日(金)以降は
くらし安全課へ



地域の力で 災害から身を守ろう!



阪神・淡路大震災から16年、新潟県では7年前の中越地震に続き、4年前には中越沖地震が発生しました。このような自然災害が起きてしまった時に、私たちはどのようにして身を守ったら良いのでしょうか？今回は、防災の基本的な考え方である「自助」と「共助」についてご紹介します。

問合せ くらし安全課危機管理係（内線2645）

自助

「自らの命は自ら守る」

【非常持出品、備蓄品】

非常持出品、備蓄品は下のチェックリストを参考にしてください。

このほか、助けを呼ぶための笛、食事の際に使用するウェットティッシュ、サランラップ、アルミホイールなどがあると便利です。

【避難場所・避難ルートの確認】

市では、市内小・中学校、公民館、公共施設等を中心に101か所の避難場所を指定しています。災害発生時、どこへ避難するか、日ごろから各家庭で話しあっておきましょう。

【家具の転倒防止】

タンスや本棚などの大型家具は、L型金具やつっぱり棒で固定するなど、転倒防止に努めましょう。

●背の低い家具 鴨居に布製ベルトでとめる

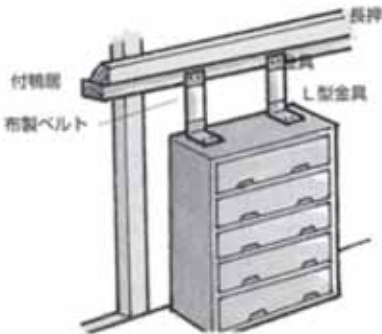

～自分のことは自分で守る！自主的に備蓄を行おう！～

非常持出品、備蓄品チェックリスト

これは
役立つ!!

貴重品

- 現金
- 保険証
- 権利証書
- 預貯金通帳
- 免許証
- 印鑑

非常食品

- 缶詰
- ビスケット
- チョコレート

救急・衛生用品

- 消毒薬
- 傷薬
- ガーゼ、包帯
- その他常備薬
- ばんそうこう
- 目薬

各種道具

- 懐中電灯（一人一個）
- 予備電池
- 携帯ラジオ
- ライター
- 栓抜き
- 割りばし
- 缶切り
- ろうそく
- ビニール袋
- ひも
- 生理用品
- ロープ
- ナイフ

衣類

- セーター
- 雨合羽
- 下着類
- タオル

備蓄品

- 米・カップめん・梅干など
- 燃料（卓上コンロなど）
- 水
- 粉ミルク（赤ちゃんがいる場合）

非常持出品

持ち出すものは、常に身近に用意し、持出袋（リュックサックなど）に入れておきます。10〜15kgを目安に、それぞれの体力に合わせて準備をしましょう。また、これ以外にも各家庭の状況に合わせて必要なものを準備しましょう。

※食料などの備蓄品については、3日分を目安に用意しておきましょう。飲料水は、1人1日3リットルが目安です。なお、持病のある方や食物アレルギーの方は、自身に合った医薬品、食料等を備蓄しておきましょう。

共助

共に助け合う

【大切です。自主防災組織】

阪神・淡路大震災では、道路、水道、電気、電話などの都市機能が麻痺し、消防機関など防災機関の活動は困難を極めました。地域の人々が自発的に初期消火や救出・救護活動、避難所の運営などを行った地域では、結果的に地震による被害や混乱を最小限に抑えることができたと言われています。

実際、阪神・淡路大震災では、倒壊家屋などから救出された人の約6割が近所の人々により救出されたという報告があります。地域の町内会や自治会の活動の一環として自主防災組織を設立し、活動することが災害に強い地域を作るのです。

【久喜市の状況】

平成22年12月1日現在、市内の自主防災組織は、行政区を中心に88組織が設立されています。

各組織では、年1回程度の防災訓練を行ったり、災害発生時の活動に備えるため、担架、バール（かなたこ）などの資材を整備しています。

【自主防災組織を設立するメリット】

- ① 町内会や自治会の役員会などで自主防災組織の結成について話し合う
- ② 自主防災組織の規約、組織（役員や班体制）、活動計画等を作成し、市役

所くらし安全課に設立の届け出をす

市では、自主防災組織の活動を対象とした補助金（設立に係る補助、防災訓練実施に係る補助、資機材購入に係る補助）を交付しています。また、各種研修へのご案内もしています。

【防災訓練に参加しよう！】

市内の各自主防災組織では、年1回程度の防災訓練を実施しています。

自主防災組織が行う地域での防災訓練は、災害が起きてしまった場合に各地域で対処する初期消火、避難誘導などを実践的に行うまたとない機会です。

【まずご相談を！】

災害が起きてしまった場合、個人や行政機関の対応には限界があります。そのとき、頼りになるのは地域の助け合いです。自主防災組織は、このような理由から必要となるものです。設立に際しては、まずはご相談ください。



【ブロック塀・看板・自動販売機の安全点検】

損傷したブロック塀や看板、据付けが不十分な自動販売機は、大きな地震により倒壊・落下・転倒し、通行人の死傷事故や、消防車や救急車などの通行の妨げになることがあります。

ブロック塀、看板、自動販売機の所有者・管理者のみなさんは、安全点検のご協力をお願いします。

みなさんも、「自宅のブロック塀などを点検してみよう。簡単にできる主なチェック項目は次のとおりです。」

ブロック塀

- ・塀の高さが2・2m以下か。
- ・控壁が3・4m（ブロック8枚分程度）ごとにあるか。
- ・著しく危険な亀裂や傾斜はないか。

看板

- ・看板の支持部（外壁等）や取り付け部に著しい亀裂（ひび割れ）や腐食（さび）はないか。
- ・看板の構造部（部材・基礎）に著しい腐食（さび）や破損（変形・ひび割れ）はないか。

自動販売機

- ・据付け面へ直接固定の場合、対角2か所または後ろ2か所が固定されているか（ただし、アスファルトへ直接固定は不可）。
- ・コンクリートブロックの場合は、4か所しっかりと固定されているか（小石板で4か所固定は不可）。
- ・転倒防止用鉄板の場合、平面に設置されているか。

危険な状態であったり、危険な状態であることがわかった場合は、改善・改修をお願いします。

地震により大きな被害が発生する前に、日常の点検や適正な維持管理を行い、震災に強いまちづくりを進めましょう。

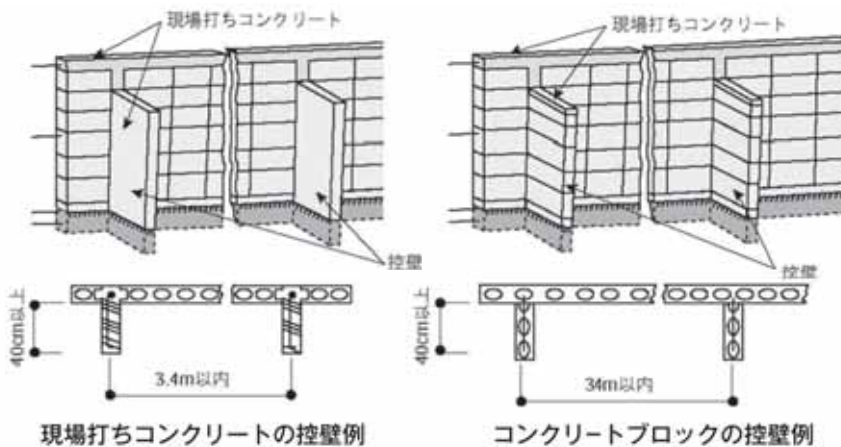

現場打ちコンクリートの控壁例

コンクリートブロックの控壁例

給与所得者の医療費控除・公的年金等所得者 還付申告（確定申告）のお知らせ

例年、2月16日から始まる申告相談会は大変混雑します。そのため、次のとおり開催される説明会を利用して、早めの還付申告（確定申告）をおすすめします。

一般の確定申告期間は、2月16日(水)から3月15日(火)まで（土・日曜日を除く）です。

問合せ 春日部税務署 ☎048・733・2111 / 市民税課市民税係（内線2682・2684）

●還付申告説明会を開催します

税理士会春日部支部の税理士の説明を聞きながら、ご自分で申告書を作成し、提出することができます。この説明会および確定申告期間内に申告できなかった方は、春日部税務署で申告をしてください。

日時

対象	期 日	受 付	場 所
医療費控除	2月1日(火)	9時30分～10時	ふれあい センター久喜 3階 会議室1～5
		13時～13時30分	
	2月2日(水)	13時～13時30分	
	2月3日(木)	9時30分～10時	
2月4日(金)	13時～13時30分		
公的年金等	2月2日(水)	9時30分～10時	
	2月3日(木)	13時～13時30分	
	2月4日(金)	9時30分～10時	

各日10時、13時30分から申告書記載等の説明を始まります。申告書提出までに2時間程度かかりますので、ご了承ください。

対象 源泉徴収された所得税があり、次に該当する方

医療費控除…給与所得のみで年末調整が済んでいる方

公的年金等所得者…公的年金等所得のみ、または公的年金等所得と給与所得のみの方

※医療費控除を受けられる方は、その年中支払った医療

費の実質負担額が10万円（または、所得が200万円以下の方はその5%）を超えた場合です。

申込み 不要

持物

医療費控除	①平成22年分源泉徴収票（原本） ②医療費の領収書 ③保険等で補てんされた金額がわかるもの（家族療養費付加金、高額療養費、生命保険契約による給付金など） ④印鑑・ボールペン・計算用具 ⑤預金口座番号
公的年金等	①平成22年分の公的年金および給与のすべての源泉徴収票（原本） ②生命保険料・地震保険料控除証明書等、社会保険料（国民健康保険税・国民年金等）の領収書・証明書など ③医療費の領収書 ④保険等で補てんされた金額がわかるもの（家族療養費付加金、高額療養費、生命保険契約による給付金など） ⑤印鑑・ボールペン・計算用具 ⑥預金口座番号 ⑦その他参考となるもの（障害者手帳等）

その他 住宅借入金等特別控除（住宅ローン控除）の説明会は、今回から開催されません。1月4日(火)から直接春日部税務署で申告してください。

問合せ 市民税課市民税係
(内線2683)

関根由梨 (鷺宮西中1年)
長谷川佳子 (鷺宮西中3年)
染谷美衣 (鷺宮中3年)
林亜衣 (菅蒲中3年)
福舞聖衣 (栗橋東中3年)
加藤聖良 (久喜南中3年)
野真由美 (久喜南中2年)
渡邊寧々 (久喜東中3年)
松永峻彦 (久喜中3年)

春日部署管内納税貯蓄組合
連合会会長賞

田口えり花 (鷺宮東中3年)
阿部葵 (鷺宮東中3年)
鮎川生紗 (栗橋東中3年)
徳丸美穂 (栗橋東中1年)

埼玉県納税貯蓄組合
総連合会優秀賞

久喜市長賞
長谷川千聖 (菅蒲南中3年)

国税庁および全国納税貯蓄組合連合会が「税についての作文」を募集したところ、次の方々が入選を果しました。
(敬称略)

「中学生の税に
関する作文」
入選者が
決まりました

市税の納付を「ご確認」ください

本年度の市県民税や固定資産税など市税の納付はお済みでしょうか。

お手元の納税通知書をご覧ください。納期限が過ぎてきているものがないか、ご確認をお願いします。

もし納期限が過ぎてきているものがあれば、お早めに納付をお願いします。

市税の納付は

口座振替をご利用ください

市税の納付は、安全で確実な口座振替が便利です。ぜひご利用ください。

取扱金融機関や申し込み方法などについては、お問い合わせください。

1月は滞納整理強化期間です

税金の滞納は、納期限内に納税している方と公平を欠くものです。特別な事情があつて納付が困難な方はご相談ください。

問合せ 収納課収納管理係（内線2746）

4652749）／徴収係（内線2741）

菫蒲・栗橋・鷺宮地区の皆さんへ

国民健康保険税・介護保険料などの

所得申告参考資料について

国民健康保険税・後期高齢者医療保険料・介護保険料を1年間に納めていただいた額を記載した所得申告参考資料等を、旧菫蒲町・旧栗橋町（介護保険料除く）・旧鷺宮町では対象の方全員に郵送していましたが、今年度は、それぞれの担当課窓口で発行させていただきますのでお知らせします。

所得税・市県民税の申告等が必要な方は、市役所または各総合支所の各担当課へお申し出ください。なお、窓口に行くことが難しい方は、お電話でご相談ください。

なお、特別徴収（年金天引き）の方は公的年金等の源泉徴収票で、口座振替の方は通帳で納付額を確認することができます。

問合せ 国民健康保険税・後期高齢者医療保険料 国民健康保険課係（内線3452）、各総合支所市民税務課（菫蒲・内線122／栗橋・内線214／鷺宮・内線127）

介護保険料 介護福祉課係（内線3267）、各総合支所福祉課（菫蒲・内線151／栗橋・内線233／鷺宮・内線173）

介護保険要介護認定者に障害者控除対象者認定書を発行します

所得税・市県民税の申告用に「障害者控除対象者認定書」（平成22年分）を発行しますので、必要な方は申請してください。

なお、身体障害者手帳等をお持ちの方で、手帳等により控除を受ける場合は申請の必要はありません。

対象 65歳以上で要介護認定を受けている方または対象者を扶養している方
※要支援1・2認定者を除く
判定基準日 平成22年12月31日（金）

申請期間 1月17日（月）～3月15日（火）

交付手数料 1件300円

持物 対象者の方の介護保険被保険者証、窓口に来る方の本人確認ができるもの

問合せ 介護福祉課高齢者福祉係（内線3262）または各総合支所福祉課（菫蒲・内線917／栗橋・内線234／鷺宮・内線174）

電子証明書の発行を受けている方へ有効期限が切れていませんか？

公的個人認証サービスの電子証明書は、発行の日から起算して3年間で有効期間が満了し失効します。失効した場合には、国税の電子申告などの電子申請・届出に使用できません。

平成19年度に電子証明書の発行を受けている方は、新しい電子証明書の発行（更新）手続きが必要です。

更新を希望する方は、市役所市民課または各総合支所市民税務課で手続きをしてください。

申請受付 土・日曜日、祝日を除く9時から17時まで

発行手数料 500円

持物 ①更新する電子証明書が格納された住民基本台帳カード ②本人確認書類（運転免許証、パスポート、写真付き住基カードなど写真付きの公的な証明書）

問合せ 市民課（総合窓口）市民係（内線2662）または各総合支所市民税務課（菫蒲・内線126／栗橋・内線213／鷺宮・内線124）

旧1市3町の行政改革の 推進結果をお知らせします

旧1市3町では、効率的な行財政運営の確立を図るため、事務事業の見直しなど、行政改革に取り組んできました。旧1市3町の行政改革の取り組み結果がまとまりましたのでお知らせします。

達成できなかった項目は、新たに策定する行政改革大綱の中で、実施項目に含めるか検討していきます。新たな行政改革大綱は、平成23年度中に策定する予定です。

市では職員の意識改革に努め、今後も引き続き行政改革に取り組めます。

問合せ 改革推進課行政管理係（内線2461）

取り組み内容

	旧久喜市	旧菫蒲町	旧栗橋町	旧鷲宮町
名 称	第4次久喜市行政改革大綱・実施計画	菫蒲町緊急行財政改革プラン2009	第4次栗橋町行政改革大綱・実施計画	第4次鷲宮町行政改革大綱及び集中改革プラン
推 進 期 間	平成18～22年度※	平成21年度	平成17～21年度	平成17～21年度
財政効果額	17億2,889万円	1億5,444万円	14億3,928万円	11億8,485万円

※合併により、推進期間を平成21年度までとしました。

【旧菫蒲町】

菫蒲町緊急行財政改革プラン2009

主な取り組み

- ・新たな資源ごみの分別収集
- ・町長の給与および期末手当を20%減額
- ・職員の地域手当を3%から2%に減額
- ・管理職手当を33%減額

達成できなかった主な項目【理由】

- ・契約業務統括部署の強化
[理由] 契約から検査まで一括して執行するグループの設置に向けた検討を行いました。設置まで至りませんでした。
- ・附属機関の見直し
[理由] 新市の方針に沿った見直しを行うことにして、見直しは行いませんでした。
- ・学校施設の複合化を含めた余裕教室活用方針の策定
[理由] 余裕教室の状況確認を行いました。学校との調整が整いませんでした。

【旧久喜市】

第4次久喜市行政改革大綱・実施計画

主な取り組み

- ・市民参加条例の施行
- ・市内循環バスの見直し（日曜日・祝日の運休等）
- ・市役所窓口の日曜開庁
- ・納税課を創設し租税債権等の一元管理
- ・定員適正化計画に基づく職員の定員管理
- ・手数料の見直し

達成できなかった主な項目【理由】

- ・団塊の世代人材活用の検討
[理由] 事業の洗い出しを行いました。具体的な実施まで至りませんでした。
- ・障がい者差別禁止条例の制定
[理由] 他市の情報収集を行いました。条例の制定まで至りませんでした。
- ・財政指標（経常収支比率・公債費負担比率）の目標値の設定
[理由] 経常収支比率の目標値を85%以下になるよう努めました。市税収入の落ち込みや義務的経費の増加等により達成できませんでした。

【旧鷺宮町】

第4次鷺宮町行政改革大綱及び集中改革プラン

主な取り組み

- ・民間保育園の受け入れ定員の増員に伴い中央保育所を廃止
- ・定員適正化計画に基づく職員数の削減
- ・行政評価システムの導入
- ・都市計画税の導入
- ・非常勤特別職の費用弁償の廃止

達成できなかった主な項目【理由】

- ・町民温水プールの運営の見直し
 [理由] 指定管理者制度の導入を検討しましたが、導入まで至りませんでした。
- ・ごみ処理費負担の見直し
 [理由] 家庭系ごみの有料化は見送ることにしました。

【旧栗橋町】

第4次栗橋町行政改革大綱・実施計画

主な取り組み

- ・町長への手紙および町長へのメールの担当窓口を一本化
- ・栗橋町パブリックコメント制度実施要領の策定・運用
- ・定員適正化計画に基づく職員の定員管理
- ・都市計画税の導入
- ・職員の出張に伴う雑費の廃止
- ・教職員評価システムの導入
- ・栗橋駅構内住民サービスコーナーの住民票の即時交付を20時まで延長

達成できなかった主な項目と理由

- ・行政評価システムの構築
 [理由] 導入に向けて情報収集を行いました。新市では旧久喜市の例に基づき推進することにして、導入しませんでした。
- ・指定管理者制度導入の検討
 [理由] 検討しましたが導入まで至りませんでした。
- ・窓口業務の充実
 [理由] 自動交付機の導入を検討しましたが導入まで至りませんでした。

行政改革の推進結果の閲覧

旧1市3町の行政改革の推進結果の詳細は、市ホームページおよび市役所3階改革推進課、公文書館、中央・菖蒲・鷺宮の各図書館、栗橋文化会館図書室でご覧になれます。

決定！選挙啓発標語入選作品

選挙に関する意識の高揚や明るい選挙の推進に役立つ選挙啓発標語を募集したところ、1265点もの応募をいただきました。審査の結果、次のおり入選作品が決まりました。入選作品は、選挙における一票の大切さや、私たちの願いを実現してくれる選挙への積極的な参加を呼びかけていくために、今後の選挙啓発に活用します。

問合せ 市選挙管理委員会事務局（内線2245・2246）

入選作品（順不同・敬称略）

投票日 私の一票 力持ち

久喜東小学校

捨てないぞ 未来につながる この一票

青毛小学校

投票は 未来への思いを つなぐバトン

清久小学校

此の一票が住み良い社会の道しるべ

鷺宮中学校

一票は あなたの大事な 意志表示

鷺宮中学校

選挙権 ムダにしないで 未来のために

鷺宮中学校

願いをつかめ！ 未来を変える あなたの一票

鷺宮中学校

決まります 大人の一票 子どもの未来

鷺宮中学校

その一票 きつと未来に 生きてゆく

鷺宮中学校

あなたの一票 日本を変える 希望の一步

久喜北陽高等学校

投票しよう 未来を変える あなたの一票

久喜北陽高等学校

あなたの一票が 明るい未来を 点火する

久喜市在住

投票は あなたに出来る 意志表示

久喜市在住

青鹿 忠秋

川上 研治

赤荻 美希

石垣 美保

久喜北陽高等学校

染谷 美子

石川 諒

田口 彩乃

阿部 優花

前田 知恵

南波 裕之

小川原 颯詩

小林 歩夢

高柳 なのは

児童扶養手当・特別児童扶養手当のご案内

●児童扶養手当

離婚などでひとり親となった家庭や父または母に一定の障がいがある子どもを育てている方に支給されます。

手当の支給を受けるためには、申請が必要で

対象 次のいずれかに該当する子ども

- を育てている父、母または養育者
- ・ 父母が婚姻を解消した
- ・ 父または母が死亡した
- ・ 父または母に一定の障がいがある
- ・ 父または母の生死が明らかでない
- ・ 父または母に一年以上遺棄されている
- ・ 父または母が法令により一年以上拘禁されている

・ 未婚の母の子

手当の額 児童1人の場合98500円
 4万17200円、2人目50000円、3人目以降は1人につき30000円が加算

※監護・養育する子どもの数や受給資格者および同居の家族の所得などにより決定

支給期間 申請の翌月から子どもが18歳(子どもに一定の障がいがある場合は20歳未満)になった年の年度末(3月31日)まで

その他 申請に必要なものは、該当の要件に応じて異なりますのでお問い合わせください。

問合せ 子育て支援課医療手当係(内線3285)、各総合支所福祉課(菅

浦・内線146/栗橋・内線236/鷲宮・内線166)

●特別児童扶養手当

障がい児を養育している方に支給される手当です。

対象 次のいずれかに該当する20歳未

- 満の障がい児を養育している父、母または養育者
- ① 身体障害者程度等級表の1～3級と4級の一部程度
- ② 療育手帳のA・A・B程度
- ③ 精神障がいであって①と同程度以上
- ④ 身体または精神の障がいが重複する場合であって①③と同程度以上

手当の額 1級(重度) 月額5万7500円/2級(中度) 月額3万3800円
手当が支給されない場合

- ・ 申請する方や障がい児が日本国内に住所を有しない場合
- ・ 障がい児が障がいによる公的年金を受けられることができる場合
- ・ 障がい児が児童福祉施設等(通園施設は除く)に入所している場合
- ・ 受給者や扶養義務者の所得が制限額を超える場合

問合せ 障がい者福祉課障がい者福祉

係(内線3242)、各総合支所福祉課(菅浦・内線141/栗橋・内線237/鷲宮・内線163)

難病患者見舞金のご案内

平成22年度の難病患者見舞金の申請を受け付けています。

対象 市内に在住し、埼玉県知事発行

の「特定疾患医療受給者証」または「小児慢性特定疾患医療受給者証」の交付を受けている方

支給額 年額1万円

- 持物** ① 特定疾患医療受給者証または小児慢性特定疾患医療受給者証 ② 印鑑 ③ 預金通帳(本人名義のもの)
 ※平成21年度にすでに受給された方は①のみ

その他 施設に入所している方は対象

とならない場合がありますのでお問い合わせください。また、窓口に参加することが困難な方はご相談ください。
 ※申請は毎年度必要です。受給者証の有効期間内で、かつ、3月31日(木)までに手続きをしてください。

問合せ 障がい者福祉課自立支援係

(内線3246/FAX23・0699)、各総合支所福祉課(菅浦・内線141/栗橋・内線235/鷲宮・内線163)

健康福祉サービスをご利用の皆さんへ 福祉オンブズパーソンのご案内

市では、市民の皆さんが安心・快適な生活を営むことができるよう、久喜市総合福祉条例を施行しています。

この条例では、健康福祉サービスを受けている利用者からサービスに関する苦情の申し立てを受け、調査により必要と判断したときは、市や事業者に対し意見や是正等の措置を勧告する、「久喜市福祉オンブズパーソン」の規定を設けています。

市は、2人の福祉オンブズパーソンを委嘱し、健康福祉サービス利用者の権利を守り、より一層のサービスの充実を目指しています。

健康福祉サービスに関してお困りの

ときは、お気軽にご相談ください。
問合せ 福祉オンブズパーソン事務局
 (社会福祉課内・内線3223)



菖蒲地区人権映画会

～差別や偏見のない 明るい社会を～

日時 1月30日(日)
10時30分受付／11時開始
場所 菖蒲文化会館 (アミーゴ)
内容 「声を聞かせて」アニメ40分
費用 無料
主催 久喜市人権啓発菖蒲実行委員会
問合せ 菖蒲総合支所総務管理課 (内線240)

「はじめて? なつかしい? ちよっとむかしの道具たち」
明治時代以降の生活道具を「あかるくする」「はかる」などの用途別に展示。同じ用途の道具を比べて、その移り変わりや背景にある技術的な進歩、生活様式の移り変わりを紹介します。
期間 3月6日(日)まで開催中 10時～18時
場所 郷土資料館展示室2
休館日 月曜日 (祝日の場合開館)、祝日の翌日、12月27日(月)～1月4日(日)、1月28日(金)、2月25日(金)
入館料 無料
問合せ 郷土資料館 ☎57・1200

郷土資料館収蔵品展



▼さまざまな道具

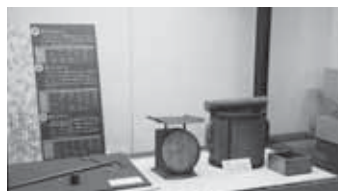

▶はかる道具

タウン情報

となりまちへ行こう

蓮田市 子育てでつながろう MiNiフェスタ
日程 2月5日(土) 10時～13時
場所 蓮田市総合市民体育館 (パルシー)
内容 ものづくり教室ほか親子で楽しめるイベント
問合せ 関戸子育て支援センター ☎048-766-8998

幸手市 幸手市さくらマラソン大会
日時 4月3日(日)
場所 幸手総合公園陸上グラウンド
参加料 500～3,000円 ※コースにより異なる
申込期限 2月4日(金)

問合せ エントリーセンター ☎048-778-5888

宮代町 テーピング講座
日時 1月8日、2月5日、3月5日
各土曜日 9時30分～12時
場所 ぐるる宮代
内容 テーピング方法などを理学療法士が答える
費用 基礎編2,000円／応用編3,000円
申込み・問合せ 各日とも3日前までにぐるる宮代 (☎32-1543) へ

杉戸町 すぎと七福神めぐり
日時 2月19日(土)・26日(土)
内容 飲食と買い物を楽しみながら七福神をめぐる
定員 20人
費用 各日2,000円 (昼食・保険料等)
申込み・問合せ すぎと七福神事務局 ☎32-0342

白岡町 男女共生セミナー
日時 3月6日(日)13時～15時10分
場所 はびすしらおか (白岡町保健福祉総合センター)
内容 子どもへの暴力防止 (CAP) プログラムについて
問合せ 白岡町政策財政課 ☎92-1111 (内線366)

「久喜キラリ直売館」リニューアルオープンしました!
地元産の新鮮な農産物や加工品が並び久喜農産物直売所が、11月28日(日)に装いも新たに生まれ変わりました。
今まで以上に消費者と生産者のふれあいの場として、「顔の見える農産物」の販売に取り組んでいます。生産者が朝取りした野菜や果物、切花など多数取り扱っていますのでご利用ください。
出店者も随時募集しています。

問合せ 久喜農産物直売所

☎25・1183

JANA南彩久喜農産物直売所



その他 市内には次の直売所もありますのでこちらもご利用ください。
・菖蒲グリーンセンター (菖蒲町小 林227 ☎85・4444)
・フレサ南栗橋農産物直売所 (南栗橋4の17の17 ☎52・0842)
担当 農業振興課 農業振興係 (内線2862) および総合支所環境経済課 (菖蒲・内線261 / 栗橋・内線246)

委員を募集します

◆久喜市文化会館運営委員会

内容 菖蒲文化会館および栗橋文化会館の運営に関し、必要な事項を調査・審議し意見を述べる。

応募資格 18歳以上の市内在住・在勤

・在学者

募集人数 3人

委員構成 公募による市民、学識経験者、芸術文化団体関係者等（計10人）

委員の任期 委嘱日から2年

会議の開催予定 年2回程度

報酬 月額6000円

募集期限 1月31日(月)当日消印有効

応募方法・問合せ 住所・氏名・生年月日・性別・電話番号・応募動機（4

00字程度）を明記の上、持参または郵送、FAX、Eメールで、久喜市菖蒲文化会館（〒346-1010 久喜市菖蒲町菖蒲85の1 ☎87・1377 / FAX87・1399 / Eメールshobun@city.ky.gun.）または久喜市栗橋文化会館（〒349-1121 久喜市伊坂1557 ☎52・3221 / FAX52・3224 / Eメールshobun@city.ky.gun.）へ

00字程度）を明記の上、持参または郵送、FAX、Eメールで、久喜市菖蒲文化会館（〒346-1010 久喜市菖蒲町菖蒲85の1 ☎87・1377 / FAX87・1399 / Eメールshobun@city.ky.gun.）または久喜市栗橋文化会館（〒349-1121 久喜市伊坂1557 ☎52・3221 / FAX52・3224 / Eメールshobun@city.ky.gun.）へ

◆久喜市立幼稚園保育料等検討委員会

内容 教育委員会の諮問に応じ、市立中央幼稚園および栗橋幼稚園の入園料について審議する。

応募資格 18歳以上の市内在住・在勤

・西公民館、中央図書館、総合第1体育館

意見提出方法・問合せ 意見書（市民参加コーナーで配布。市ホームページからもダウンロードできます。）に必要事項を記入の上、意見箱に投函するか、持参または郵送、FAX、Eメールで、中央図書館奉仕係（〒346-10007 久喜市吉羽1の40の1 ☎21・0114 / FAX29・1184 / Eメールhotoshokan@city.ky.gun.）へ

検討結果の公表 提出された意見の概要、意見に対する市の考え方、計画（案）を修正したときはその修正内容を市ホームページ、市民参加コーナー等で氏名・住所を除き公表します。

※個別の回答は行いません。

◆久喜市立幼稚園保育料等検討委員会

内容 教育委員会の諮問に応じ、市立中央幼稚園および栗橋幼稚園の入園料について審議する。

応募資格 18歳以上の市内在住・在勤

・在学者

募集人数 6人

委員の任期 委嘱日から審議終了まで

会議の開催予定 年3回程度

報酬 月額6000円

募集期限 1月31日(月)当日消印有効

応募方法・問合せ 住所・氏名・生年月日・性別・電話番号・応募動機（4

00字程度）を明記の上、持参または郵送、FAX、Eメールで、学務課学事係（〒346-18501 所在地記入不要 内線4242 / FAX21・4977 / Eメールgakun@city.gun.）へ

市民意見提出制度による 意見を募集します

意見提出できる方

①市内在住・在勤・在学者

②市内で事業を営みまたは活動する方

③市に対して納税義務を有する方

④案件に利害関係を有する方

計画（案）等の閲覧 計画（案）および関連資料は、市民参加コーナー、市ホームページ「市民参加のページ」で1月12日(月)からご覧になれます。

市民参加コーナー・意見箱設置場所

市役所1階ロビー、各総合支所、公文書館、ふれあいセンター久喜、中央・東公民館、清久コミュニティセンター

◆久喜市立幼稚園保育料等検討委員会

内容 教育委員会の諮問に応じ、市立中央幼稚園および栗橋幼稚園の入園料について審議する。

応募資格 18歳以上の市内在住・在勤

・在学者

募集人数 6人

委員の任期 委嘱日から審議終了まで

会議の開催予定 年3回程度

報酬 月額6000円

審議会等 女性登用率の お知らせ

平成22年10月1日現在、市の行政委員会および法令・条例で設置されている審議会等の委員のうち、女性登用率は32・9%となっています。また、女性登用率が30%を超えている審議会等の割合は70・0%でした（女性登用率一覧は市ホームページでご覧になれます）。

市は、政策・方針決定の場での男女共同参画を進めるため、久喜市第4次男女共同参画行動計画で「1つの審議会等の女性登用率が30%以上、さらに全体の審議会等総数の女性登用率が40%以上（規則・要綱等による設置機関等を含む）を達成すること」などを目標に、女性登用の推進に努めています。

『委員を募集します』のお知らせをご覧になりましたら、公募委員として積極的にご応募ください。

問合せ 人権推進課男女共同参画係（内線2322）

市では、次の計画（案）を公表し、市民のみなさんご意見を募集します。寄せられたご意見は、市の意思決定の際の参考とさせていただきます。後日、意見に対する市の考え方を公表します。

●（仮称）第2次久喜市子ども読書活動推進計画（案）

計画の概要 子どもの読書活動の重要性について市民一人ひとりが理解し、子ども読書活動が着実に推進されるよう、その基本方針を明らかにする。

意見提出期間 1月13日(木)～2月13日

◎消印有効

久喜市環境推進協議会

会員募集

市内事業所や環境活動をする市民団体（5人以上）等で構成された環境推進協議会の会員を募集しています。

この協議会では、身近でだれにでもできる環境配慮に関する取り組みを、協働意識のもとに推進します。また、事例発表や情報交換等も実施する予定です。

一人では効果が小さくても、みんなで力を合わせれば、大きな成果をあげることが出来ます。市の環境保全と創造に向けた活動を協働して推進していきましょ。

申込み・問合せ 同協議会事務局（環境管理課内・内線2822）

（仮称）久喜都市計画事業 清久工業団地周辺土地区画整理 事業に係る環境影響評価書 縦覧のお知らせ

縦覧の概要

縦覧期間 1月11日（火）～25日（火） 9時～16時30分

※土・日曜日を除く

縦覧場所 県環境政策課、県東部環境管理事務所、市役所2階産業基盤推進課、菖蒲・鷺宮の各総合支所環境経済課ほか

※詳しくはお問い合わせください。

その他 評価書は県ホームページ（<http://www.pref.saitama.lg.jp/site/assess/>）でも見ることが出来ます。

問合せ 産業基盤推進課土地利用推進係（内線3724）

年金コラム

源泉徴収票が送付されます

厚生年金・国民年金の「老齢年金」など、老齢（退職）を支給事由とする公的年金は、税法上「雑所得」として所得税の課税対象になります。

このうち、老齢年金の額が108万円以上（65歳以上の場合158万円以上）の方については、所得税を源泉徴収することになって

います。

日本年金機構では、平成22年1月～12月中旬に「老齢年金」を受け取られている方全員に、平成23年1月までに源泉徴収票を送付しています。

源泉徴収票は、年金以外に給与収入等の所得があるとき、医療費控除など所得税の還付を受けるための確定申告の際に必要となります。

もし、源泉徴収票を紛失

した場合は再交付が出来ますので、春日部年金事務所まで申し出てください。

なお、「障害年金」や「遺族年金」については非課税ですので、源泉徴収票の送付はありません。

問合せ 春日部年金事務所 048・737・7114

くらしの110番情報

悪質商法の二次被害にご注意ください

【事例】

6年前に資格取得用教材の電話勧誘があり、教材は買ったものの、勉強する意欲が続かずそのまま放置。最近になって「資格を取るまでは自動継続になっている」と電話があり、さらなる教材の購入を勧誘された。断ると、「途中でやめるには手数料40万円が必要」と言われ、その後も執拗に電話があり困っている。（30歳代男性）

【問題点】

二次被害とは、事例のように一度消費者被害に遭った人に、すでに支払いが完了しているにも関わらず、「以前の契約が継続中」などと言って勧誘する手法によるものです。更新料や退会手数料などを不当に請求したり、新たな契約を勧誘したりします。過去に資格講座や会員サービス等の契約をした消費者が、標的になる事例が多く見受けられます。

【アドバイス】

電話がかかってくる業者の話や手短かに電話を切りましょう。以前の契約の支払いを完済していれば、資格を取ったかどうかに関わらず、その契約は終わったこととなります。業者の言葉に惑わされず、きっぱりと断りましょう。

勧誘を断りきれずに不要な契約を結んでしまった場合も、電話勧誘による契約は契約書の受領日を含めて8日以内であればクーリング・オフができます。不要な契約を結んでお悩みの方は、次の窓口にご相談ください。

消費生活相談窓口

消費生活支援センター春日部 048・734・0999 ※月～金曜日 9時30分～16時 市消費生活相談 22ページの無料相談をご覧ください。

問合せ くらし安全課市民生活・青少年係（内線2641）

チャレンジ25 キャンペーン (連載第3回)

地球温暖化の問題は、猛暑日の増加やゲリラ豪雨の発生などに見られるように、わたしたちの生活の中で、より身近なものになっています。日々の暮らしの中で、わたしたち一人ひとりができることを6つのチャレンジとして紹介しています。3回目となる今月のテーマは、「自然を利用したエネルギーの選択」です。

問合せ 環境管理課環境企画係 (内線2822)

チャレンジ3

「自然を利用したエネルギーを選択しよう」

自然エネルギーはCO₂を排出せず、温暖化をくい止める有効な手段であり、その有効活用は、未来の環境を守っていく上で必要不可欠です。

新築やリフォームをするときに、太陽光を活用した自然エネルギーの導入を検討してみたいかでしょうか。

エネルギーの自給率を上げることで、環境にやさしく安全で快適な社会づくりにチャレンジしていきましょう。

①太陽光発電を新しく設置しよう

→ 1世帯で年間1,000kg以上のCO₂を削減できます。

②太陽熱温水器を新しく設置しよう

→ 1世帯で年間100～1,000kg以上のCO₂を削減できます。

③風力や太陽光を使う「グリーン電力」企業を応援しよう

チャレンジ25
キャンペーンとは

未来が変わる。
日本が変える。

チャレンジ
25

国は2020年までに、温室効果ガスの排出量を1990年比で25パーセント削減することを目標に掲げ、国全体で取り組みを進めています。そのための国民的運動がこのキャンペーンです。オフィスや家庭などで、環境にやさしい生活スタイルを実践しましょう。

工事はお早めに

現在ご覧になっているテレビの右上に、「アナログ」の文字が入ったテレビ放送は、地上アナログ放送ですので、地デジ化の必要があります。アンテナの改修などが必要な場合は、工事が必要な場合があります。今後、改修を業者へ依頼する場合は、工事が混み合い遅れることが予想されますのでお早めにお申し込みください。

地上デジタル放送に関する
疑問・相談・問い合わせは

デジサポ埼玉

(総務省埼玉県テレビ受信者支援センター)

☎048-610-8080

ホームページ

<http://www.digisuppo.jp>

ビル陰などの受信障害

地上デジタル放送は受信障害に強く、地上アナログ放送に比べ受信障害が改善している地域が多くなっていますが、改善していない地域については、共同受信施設の改修が必要です。施設の管理者は、お早めの対応をお願いします。

悪徳商法に注意

地デジ化を進めるにあたって、改修業者などを装った悪徳商法が報告されています。訪問販売の場合は、訪問者の運転免許証など、本人を確認できるもの(名刺は不可)で確認しましょう。電話勧誘の場合は、どのような業者なのか、業者名、所在地、電話番号などを確認しましょう。

また、その場で契約せず、近所や家族、もしくは下記のサポートセンターに確認の上、判断するようにしましょう。

問合せ 企画政策課企画政策係 (内線2282)

地デジ化の完了まで、残り約200日。今回は、地デジ化を進めるにあたっての注意点についてまとめました。

地デジ化の際の注意



地デジ化の基本 (連載第3回)

文部科学大臣表彰 (生涯スポーツ功労者)



ともたけのり お
朝武紀雄さん
(久喜東2)

長年にわたり、久喜市レクリエーション協会理事長として活躍し、現在もスポーツレクリエーションの指導者として尽力されるなど、地域スポーツ・レクリエーションの普及振興のために尽力されました。

文部科学大臣表彰 (学校保健及び学校安全表彰)



みやうち ひろし
宮内 浩さん
(久喜中央1)

長年にわたり、県立久喜工業高等学校の学校薬剤師として活躍し、県薬剤師会理事や市内小学校の学校薬剤師も務めるなど、学校保健の振興に尽力されました。

知事表彰 (地方自治功労)



ほんだ けんじ
本多健治さん
(鷲宮)

長年にわたり、旧鷲宮町議会議員や旧鷲宮町長として活躍し、区画整理事業の完了、駅のバリアフリー化の実現など、町民福祉の向上と町政発展に貢献されました。



あさひ ひでお
浅子秀夫さん
(越谷市)

長年にわたり、旧久喜市職員および旧久喜市副市長(助役)として尽力し、市政全般にわたり健全で効率的な行政運営に努め、1市3町の合併等に貢献されました。



たなか まさる
田中 勝さん
(菖蒲町菖蒲)

長年にわたり、旧菖蒲町議会議員として活躍し、菖蒲町議会議長や久喜地区消防組合議会議員も務めるなど、町民福祉の向上と町政発展に貢献されました。



はらだ つねお
原田恒雄さん
(小右衛門)

長年にわたり、旧栗橋町議会議員として活躍し、栗橋町議会議長や久喜地区消防組合議会議員も務めるなど、町民福祉の向上と町政発展に貢献されました。

知事表彰 (産業功労)



のぐち あきひろ
野口 昭さん
(下清久)

長年にわたり、旧久喜市農業委員会委員として活躍し、地域の特性を活かした都市近郊型農業の確立に努め、農村と都市が共存する地域づくりに貢献されました。



知事表彰 (教育功労)



しらい まさゆき
白石昌之さん
(西大輪)

長年にわたり、旧鷲宮町教育委員会教育長として活躍し、教育行政の責任者として、旧鷲宮町の教育の充実振興および発展に貢献されました。

久喜市優秀技能者表彰

市では、毎年優秀な技能者を表彰しています。今年度は次のみなさんが受賞されました。

(写真右から)

濱田 弘さん(自動車整備工)

中村裕祥さん(家具製造工)

竹井利光さん(理容師)

※田中市長

岩井茂雄さん(大工)

高山 保さん(造園職)

問合せ 商工観光課商工労働係
(内線2882)

(社)大日本農会

農事功績者表彰 (緑白綬有功章)



たかの よしゆき
高野幸之さん
(菖蒲町小林)

長年にわたり、いちご栽培農家として農業経営に従事し、土壤診断に基づく適正施肥による高品質のいちごの栽培や県内のいちご産地の形成等に尽力されました。

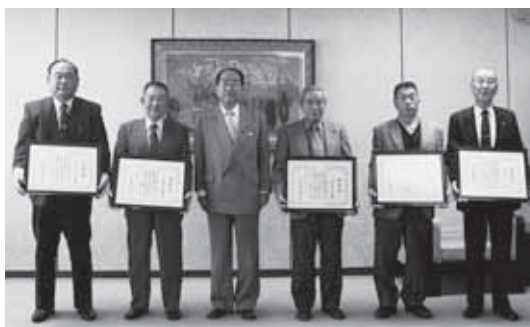

写真ニュース

市民懇談会

11月20日(木)・21日(金)の2日間にわたり、市内5会場で市民懇談会「市民との元気アップ懇談会」が開催されました。田中市長が新久喜市の今後のまちづくりについて説明した後、参加した皆さんからは、新市についての提案や意見を活発に述べていただきました。



▲活発な意見交換 (栗橋地区)



▲市長の説明の様子 (菖蒲地区)



久喜市綱引大会

12月5日(日)、総合第1体育館メインアリーナで、新久喜市合併記念「久喜市綱引大会」が開催されました。

小学生の部と成人の部、合わせて1,100人余りが参加し、選手の掛け声と応援の人の声援が響き渡る中で熱戦が繰り広げられました。



栗橋やさしさ・ときめき祭

11月21日(日)、栗橋文化会館(イリス)および栗橋B&G海洋センターで、合併記念事業「栗橋やさしさ・ときめき祭」が開催されました。

会場いっばいにテントが立ち並び、展示販売や相談コーナー、フリーマーケットなどで大勢の人が楽しんでいました。

けんこう大学 (鷲宮カレッジ)

12月8日(木)、鷲宮公民館実習室で「ボディバランス講座」が行われました。

生活習慣を改善したいと思っている人が延べ5日間にわたる講話や実践などで学んでいます。この日は調理実習で、参加した人は栄養バランスの取れた食事について熱心に学んでいました。



お知らせ

久喜市役所 ☎22-1111
 菖蒲総合支所 ☎85-1111
 栗橋総合支所 ☎53-1111
 鷺宮総合支所 ☎58-1111

専門家による 無料相談会開催

○合同無料登記相談会

日時 1月12日(水) 13時～16時

場所 市役所1階相談室1・2

内容 相続、多重債務・破産
 申立、建物表題・増築・滅失
 登記・境界確認、測量に関する
 相談、土地分筆・地積更
 正・地目変更、不動産・会社
 法人登記、その他登記に関す
 る相談等

申込み 会場先着順

主催 埼玉司法書士会埼玉支
 部・埼玉土地家屋調査士会埼
 葛支部

○行政書士無料相談会

日程 1月19日(水) ①14時～
 16時 ②18時～20時

場所 ①菖蒲総合支所4階第
 5集会室 ②栗橋総合支所第
 2庁舎2階第1会議室 ③鷺
 宮総合支所4階405会議室
 ④ふれあいセンター久喜3階
 会議室 ⑤4

内容 相続・遺言・贈与、許
 認可申請に関する諸問題につ
 いて相談に乗り、分かりやす
 くアドバイス

申込み 会場先着順

主催 埼玉県行政書士会埼玉支部

問合せ 各相談会とも、くら
 し安全課市民生活・青少年係
 (内線2641)



調停無料相談会開催

日時 2月5日(土) 10時～16
 時(ただし、12時から13時を
 除く)

場所 久喜総合文化会館広域
 文化展示室

民事調停内容

お金の貸し借り、売買代金の
 支払い、交通事故の損害、近
 隣関係、建物の明け渡し等

家事調停内容

・夫婦関係(離婚・親権養育
 費等)
 ・遺産関係(相続等)
 主催 さいたま調停協会連合
 会久喜調停協会

申込み 会場先着順
 問合せ 久喜調停協会 武井
 ☎21-51111

交通遺児等援護金の ご案内

埼玉県交通安全対策協議会
 は、県民を対象に、交通遺児等
 援護金を給付しています。

給付対象遺児 乳幼児および
 小・中・高等学校ならびに各
 種学校等に在学する平成4年
 4月2日以降に生まれた交通
 遺児等で、次の表に掲げる世
 帯に属する方

交通遺児等 の人数	同居世帯の 総所得額
1人	274万円以下
2人	312万円以下
3人	350万円以下
4人	388万円以下
5人以上	426万円以下

給付額 年額10万円(遺児1
 人当たり)

給付時期 4月末(予定)

申請書類 市役所3階くらし
 安全課、学校等にあるしおり
 を参照してください。

提出期限および提出先 1月
 31日(月)までに、みずほ信託銀
 行浦和支店へ郵送または持参
 してください。

問合せ 埼玉県交通安全対策
 協議会(県防犯・交通安全課
 内) ☎048-8300・2
 958

労働保険料の納付を 忘れずに

労働保険料(労災保険・雇
 用保険)の第3期分の納期限
 は1月31日(月)です。

納付書は納期限の10日前こ
 るに事業所へ送付しますの
 で、最寄りの金融機関にて納
 付してください。

※納期限を過ぎると延滞金が
 発生しますので、「ご注意ください」。

問合せ 埼玉労働局労働保険
 徴収課 ☎048-600・
 6203

意見を募集します (県民コメント制度)

県では、重要な施策などを
 立案する際に、広く県民の皆
 さんからご意見をいただき、
 県民コメント制度を実施して
 います。

現在、次の案件について募
 集していますので、ご意見を
 お寄せください。

募集案件 第4次埼玉県一 推進アクションプラン(仮 称)案

内容 平成23年度から25年度
 までの埼玉県における一
 策推進の方向性を示した計画

※関係資料等は、県のホー
 ムページ(<http://www.pref.saitama.lg.jp/site/kenninc/>)

でご覧いただけます。
 募集期限 1月21日(金) 消印
 有効

意見の提出・問合せ 住所・
 氏名を明記の上、郵送または
 FAX、Eメールで、県情報
 企画課(〒33019301
 所在地記入不要) ☎048・
 830・2269/FAX048・
 824・5843/Eメール
 a2290@pref.saitama.lg.jp)へ

久喜看護専門学校 看護学生募集

看護師を目指す学生を募集
 中です。お気軽にお問い合わせ
 ください。

◆一般・社会人入試(C入試)

試験日 2月19日(土)

試験会場 久喜看護専門学校
 (久喜市本町5の10の12)

試験科目 国語総合(古文・
 漢文を除く)、英語I・II、
 面接

対象 ①高等学校卒業または
 卒業見込みの方 ②大学入学
 資格検定または高等学校卒業
 程度認定試験合格者 ③②と
 同等以上の学力と認められた
 方

※②・③は平成23年4月1日
 現在で18歳以上の方
 出願期間 1月27日(木)～2月
 7日(月) 必着

問合せ 同校事務局
 ☎23・3131

手

このマークの記載がある事業は、手話通訳者の派遣が可能な事業です。派遣の申し込みは各事業の10日前までに、事業名・日時・事業等の担当課について、障がい者福祉課障がい者福祉係（内線3243／FAX23・0699）までご連絡ください。

合併記念事業
久喜市民芸術祭

市内で様々な文化活動をしている団体が出演します。

日時 1月30日(日) 9時30分
開場／9時45分開演／16時終演
場所 久喜総合文化会館小ホール

内容 演劇、和太鼓、舞踊、合唱、ギター、吟詠、民謡、ダンス、謡曲、フラダンス、社交ダンスなど

入場料 無料
問合せ 生涯学習課文化振興係（内線4288）

みんなで跳ぼうよ
なわとびフェスタ開催

日時 2月11日(祝) 9時受け付け

場所 総合第1体育館メインアリーナ

競技種目 親子2人跳び、あなたも挑戦「名人認定」、長なわ10人なわび跳び、全責リレー

対象 市内在住・在勤・在学者
費用 無料

持物 個人種目用のとびなわ、体育館シューズ、運動のできる服装

申込期限 1月27日(木) 消印有効

主催 久喜市体育指導委員協議会

申込方法・問合せ 申込書

（市役所4階生涯学習課、総合第1・第2体育館で配布）

必要事項を記入の上、直接または郵送、FAXで、生涯学習課スポーツ振興係（〒346-8501 所在地記入不要 内線4290／FAX21・4977）へ

その他 大会当日にお手伝いいただけるボランティアの方を募集しています。

第10回特別支援学校
職業教育フェア開催

日程 1月21日(金) 12時～17時

／1月22日(土) 10時～15時45分
場所 浦和コルソ7階コルソホール

内容 特別支援学校の作業学習や専門学科で作成した製品の展示と頒布、盲学校専攻科等の生徒によるあんま・マッサージの実演体験

問合せ 特別支援学校職業教育フェア実行委員会事務局（県立大宮北特別支援学校）

鯨井 ☎048・622・7111

介護予防講演会開催

～介護don't!!～

介護することは、自分の老いのリハール。介護する人される人、お互いの立場の心のあり方を考えてみませんか。

日程 1月28日(金) 13時15分

～15時

場所 久喜総合文化会館小ホール

講師 羽成幸子さん（カウンセラー）

対象 市内在住・在勤・在学者
定員 300人程度

費用 無料

申込み・問合せ 申込書（市役所2階介護福祉課、各総合支所福祉課、久喜市社会福祉協議会で配布）に必要事項を記入の上、直接、介護福祉課

地域包括支援係（内線3271）または各総合支所福祉課（菖蒲 内線155／栗橋 内線233／鷺宮 内線169）へ

おしゃべりサロン
久喜んこ参加者募集

普段何気無く感じていることをおしゃべりしませんか。

日時 1月28日(金) 10時～12時
場所 ふれあいセンター久喜会議室3

定員 15人（申込順）
費用 無料

その他 託児を行います（先着10人／1人200円、2人目からは100円）

申込開始 1月12日(木)

申込み・問合せ 子育てネットワーク・久喜んこ 野口

☎080・1193・6957

久喜消防団
消防出初式開催

平成23年の新春初頭に当たり消防出初式を開催します。

当日は、「安全で安心して快適に暮らせる久喜市」を目指して消防団員が職責の自覚を新たにし、防火・防災に対する心意気を示します。多くの方のご来場をお待ちしています。

日時 1月9日(日) 8時30分～10時

※災害の発生またはその恐れがあるとき、天候不良のときは中止します。

場所 県道六万部・久喜停車場線

内容 久喜消防団員徒列部隊による分列行進、服装・規律の点検、消防ポンプ車操法、機械部隊（車西）分列行進、久喜消防署特別救助隊による

はしご車操法など

その他 車の場合はイトーヨーカドー久喜店第4・5駐車場、自転車の場合は中央公民館駐輪場をご利用ください。

問合せ 久喜消防署指揮担当 ☎21・0190

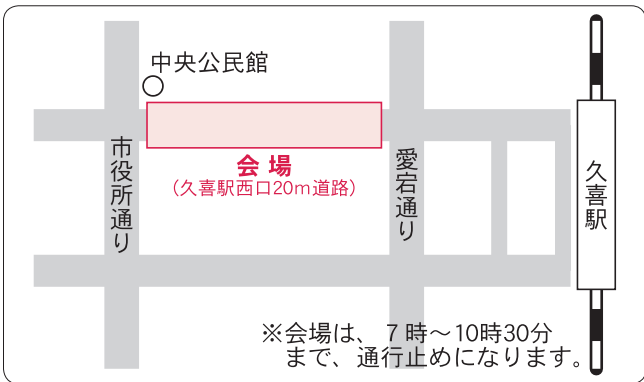

普通救命講習会
受講者募集

～ごいざいといつときのために～
救急法を学んでみませんか？

日時 2月20日(日) 9時～12時
場所 鷺宮公民館

内容 心肺蘇生法とAEDの使用法を中心とした講習
対象 中学生以上の市内在

住・在勤・在学者
定員 30人（申込順）
費用 無料

申込期間 1月11日(火)～31日(月)

申込み・問合せ 健康医療課

地域医療係（内線3423）
※講習終了後「普通救命講習修了証」を交付します。

久喜市菖蒲母子愛育会 子育て支援事業開催

親子で鬼のお面と豆入れを作って豆まきを楽しみましょう。

当日は、母子保健行政を学ぶために来日したインドネシアなど8か国の方々が、一緒に参加する予定です。

日時 2月4日(金) 9時30分受け付け/10時開始〜12時終了

場所 森下公民館

対象 就学前の子どもとその保護者

申込期限 1月28日(金)

申込み・問合せ 菖蒲保健センター ☎85・7021

子育て講座開催

楽しく子育てしていますか?

日時 1月26日(木) 10時〜11時15分

場所 栗橋保健センター

内容 子育てに関する講話、手遊びなど

対象 乳幼児とその保護者

定員 30人(申込順)

主催 久喜市栗橋母子愛育会

申込開始 1月11日(火)

申込方法・問合せ 直接または電話で、栗橋保健センター

(☎53・1111 内線612)へ

「We're You さいたま」 体験学習ツアー 参加者募集

男女共同参画の推進は、男女にとつて幸せな社会を目指すものです。そんな男女共同参画を学ぶ機会として、「We're You さいたま」(埼玉県男女共同参画推進センター)で開催されるフェスティバルを訪ねます。

「ここからつながる!」ここからひろがる!」をテーマに、男女共同参画をはじめ、さまざまな分野で活躍中の団体による展示の見学やワークショップに参加します。また、午後は、世界各地で巡回展示されている丸木位里・俊夫妻の「原爆の図」を常設展示している東松山市の丸木美術館を訪問します。

日程 2月6日(日) 9時市役所集合/9時15分出発〜久喜駅西口〜ミヤコ〜さいたま、昼食〜丸木美術館〜17時市役所到着予定

定員 30人(超えた場合抽選)

費用 900円(美術館入館料) ※昼食は各自負担

申込期限 1月21日(金) 消印有効

その他 フェスティバルは2月4日(金)から6日(日)まで開催されます。



昨年のフェスティバルの展示

申込方法・問合せ 往復はがき(1人1葉)に「体験学習ツアー」・住所・氏名・年齢・電話番号を記入の上、人権推進課男女共同参画係(〒346-18501 所在地記入不要 内線2322)へ

頑張ってる男女応援 料理教室参加者募集

〜太巻き祭りずしを作ろう〜
日時 1月27日(木) 9時30分〜12時

場所 東公民館調理実習室

内容 千葉県代表的な郷土料理「太巻き祭り寿司」作り

講師 新明美恵子さん(生涯学習インストラクター)

対象 市内在住・在勤・在学者

定員 16人(超えた場合抽選)

費用 600円

持物 エプロン、三角きん、巻きず、ふきん2枚

申込期限 1月18日(火)

市民スキー教室 参加者募集

日程 2月12日(土)〜13日(日) (1泊2日) 5時30分市役所集合

場所 妙高池の平温泉スキー場

内容 初心・初級・中級・上級者別の教室と親子ファミリー教室

※希望者は最終日にバジテストが受けられます。

対象 市内在住・在勤・在学者(小学生以下は保護者同伴。ただし、自分で身の回りのことができる子どもは同伴不要)

定員 50人(申込順)

費用 中学生以上2万3000円/小学生以下2万1000円(交通費、宿泊費、保険料、リフト券代、講習費を含む)

※レンタルスキー代2日分(大人3000円/小人2000円)、レンタルウェア(1800円)は別途

申込開始 1月11日(火)

申込方法・問合せ 費用を添

市民スキーツアー 参加者募集

日程 1月29日(土)〜30日(日) (1泊2日) 4時45分鷲宮総合支所集合

場所 小海リエックススキー場

内容 参加者のレベルに合わせたスキースクール

対象 市内在住・在勤・在学者

定員 40人(申込順)

費用 中学生以上2万3000円/小学生2万1000円(交通費、宿泊費、保険料、リフト券代、パーティー代含む)

※小学生未満は、お問い合わせください。

※レンタルスキー代は別途

申込期間 1月11日(火)〜1月20日(木)

申込み・問合せ 久喜市鷲宮体育協会スキー連盟事務局 植木 ☎22・3121

えて、久喜市スキー連盟事務局 武井(久喜市上町9の6 ☎22・3723)へ



市立図書館の催し

中央図書館

☎21・0114 FAX29・1184

◆おぢいおはなし会(0〜2歳)
日時 1月15日(土) 11時
内容 「ごとうすればいいのかな?」ほか

◆えほんの会(3〜4歳)
日時 1月15日(土) 11時30分
内容 「てびくろ」ほか

◆子ども映画会
日時 1月15日(土) 15時
内容 「世界名作アニメーション」ハンゼルとグレーテル」50分

◆おはなし会
日時 1月15日(土) 15時
内容 「二ひきのよくばり小づま」ほか
対象 幼児・児童

菫蒲図書館

☎87・1388 FAX87・1399

◆かばさんのおはなし会
日時 1月15日(土)・22日(土) 10時30分
内容 絵本の読み聞かせほか
対象 幼児・児童

栗橋文化会館図書室

☎52・2000 FAX52・2500

◆かわいのおはなし会
日時 1月13日(木) 11時
内容 絵本の読み聞かせほか

鷺宮図書館

☎58・1002 FAX58・1019

◆おぢいおはなし会
日時 1月22日(土) 15時
内容 絵本の読み聞かせほか

◆たのしいおはなし会
日時 1月15日(土) 15時
内容 絵本の読み聞かせほか

◆おじさんのおはなし会
日時 1月22日(土) 15時
内容 絵本の読み聞かせほか

◆ここにこおはなし会
日時 1月25日(火) 11時
内容 絵本の読み聞かせほか

◆新春映画会
日時 1月23日(日) ①10時〜12時 ②13時〜15時
内容 「おおきなかぶ」ほか
対象 幼児以上

◆図書リサイクル
保存期限切れの雑誌・図書等を提供します。
日時 1月22日(土)・23日(日) 10時30分
場所 図書館玄関ホール
※無くなり次第終了します。(1人5冊まで)



休館のお知らせ

菫蒲図書館は、特別整理およびシステム統合に伴うバーコード張り替え作業のため、1月24日(月)から2月16日(火)まで休館します。

しょうぶ会館の催し

☎85・0370

◆絵本のへや

日時 2月8日(火) 11時〜11時30分
内容 絵本の読み聞かせ、手遊び
対象 幼児とその保護者

◆ファイティングデー

日時 1月19日(火) 10時30分〜11時15分
内容 かけ足、ボール遊び、体力測定など
対象 3・4歳児とその保護者
持物 上履き、水筒、タオル

◆ほほえみクラブ

日時 1月21日(金) 10時〜11時
内容 身体測定、保健師相談
対象 乳幼児とその保護者
持物 母子健康手帳

◆わくわくたいむ

日程 1月21日(金)、2月1日(火) 11時〜11時30分
内容 歌、手遊び、体操
対象 乳幼児とその保護者
持物 水筒、タオル

◆めばえ広場

日時 1月24日(月) 10時30分〜11時30分
内容 鬼のお面製作、豆まき、子育て座談会
対象 1・2歳児とその保護者
持物 上履き、水筒、タオル

◆すくすく広場

日時 1月25日(火) 10時30分

〜11時30分

内容 鬼のお面製作、豆まき、子育て座談会
対象 3・4歳児とその保護者

◆1和服を洋服に変身させよう

持物 上履き、水筒、タオル
日程 1月25日〜3月1日 毎週火曜日 全6回 10時〜12時
内容 いらなくなった和服でベストやスカート等を製作
※持ち物は、申し込み窓口でご案内します。

◆2こどもチャレンジ教室

日時 1月22日(土) 13時30分〜15時30分
内容 バレンタインチョコを作ろう
対象 小学生
定員 10人(申込順)
費用 無料

◆3ひよこクラブ

◆親子であそぼう
日時 2月16日〜3月16日 毎週水曜日 全5回 10時30分〜11時30分
対象 平成19年4月2日〜平成20年4月1日生まれの幼児とその保護者
定員 20組(申込順)
内容 手遊びやおもちゃを製作して遊ぶ

◆3ひよこクラブ

◆親子であそぼう
日時 2月16日〜3月16日 毎週水曜日 全5回 10時30分〜11時30分
対象 平成19年4月2日〜平成20年4月1日生まれの幼児とその保護者
定員 20組(申込順)
内容 手遊びやおもちゃを製作して遊ぶ

◆3ひよこクラブ

◆親子であそぼう
日時 2月16日〜3月16日 毎週水曜日 全5回 10時30分〜11時30分
対象 平成19年4月2日〜平成20年4月1日生まれの幼児とその保護者
定員 20組(申込順)
内容 手遊びやおもちゃを製作して遊ぶ

◆3ひよこクラブ

◆親子であそぼう
日時 2月16日〜3月16日 毎週水曜日 全5回 10時30分〜11時30分
対象 平成19年4月2日〜平成20年4月1日生まれの幼児とその保護者
定員 20組(申込順)
内容 手遊びやおもちゃを製作して遊ぶ

費用 300円(保険料・材料費)

持物 上履き・水筒・タオル

【1〜3共通事項】

申込期間 1月11日(火)〜20日(木)
申込方法 直接、同会館へ

鷺宮児童館の催し

☎&FAX58・7054

◆プチランド

日時 1月27日(木) 10時30分〜11時
内容 体育あそび
対象 乳幼児とその保護者

◆わくわくランド

日時 1月31日(月) 10時30分〜11時
場所 鷺宮東コミュニティセンター
内容 豆まきの集い
対象 乳幼児とその保護者
定員 80組(申込順)
申込期間 1月17日(月)〜22日(土)

◆わくわくランド

◆親子であそぼう
日時 2月16日〜3月16日 毎週水曜日 全5回 10時30分〜11時30分
対象 平成19年4月2日〜平成20年4月1日生まれの幼児とその保護者
定員 20組(申込順)
内容 手遊びやおもちゃを製作して遊ぶ

◆わくわくランド

◆親子であそぼう
日時 2月16日〜3月16日 毎週水曜日 全5回 10時30分〜11時30分
対象 平成19年4月2日〜平成20年4月1日生まれの幼児とその保護者
定員 20組(申込順)
内容 手遊びやおもちゃを製作して遊ぶ



久喜総合文化会館の催し
21・1799

◆サーカスアコースティックコンサート開催

チケット好評発売中

心に残る永遠のポップスを人気ヴォーカルグループ「サーカス」がお贈りします。
 日時 2月27日(日) 15時30分
 開場/16時開演
 出演 サーカス
 場所 大ホール
 入場料 一般4000円/フレンズ会員3600円
 ※全席指定/未就学児入場不可
 ◆プラネタリウムニユーイヤークンサート開催

2本のギターと打楽器による演奏と星空をお楽しみください。
 日時 1月15日(土) 15時開場/15時30分開演
 出演 ジャンゴ・リズム
 場所 プラネタリウムホール
 入場料 一般1500円/フレンズ会員900円
 ※全席指定/未就学児入場不可
 ◆プラネタリウム放映番組のお知らせ
 生解説による一般放映です。
 ○一般向け放映
 放映日 月・水・木曜日 16時30分/土曜日 ①13時30分 ②15時30分/日曜日・冬休み期間(1月10日(祝)まで) ①

11時 ②13時30分 ③15時30分
 1月のテーマ番組 「星空カレンダー2011」(今年1年間に見られる天文現象についての話)

○こども向け放映

放映日 土曜日 11時
 1月のこども向け番組 「オライオンと7にんのむすめ」
 放映時間 約45分
 ※火・金曜日、1月15日(土)の放映はありません。
 場所 プラネタリウムホール
 観覧料 高校生以上300円/3歳~中学生100円
 ※各種割引があります。詳しくはお問い合わせください。

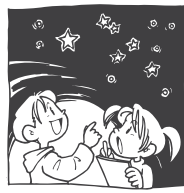

公民館の催し

―森下公民館―

☎85・7811

◆フクワクスクール シュシユ作り挑戦
 日時 1月15日(土) 10時~12時
 内容 シュシユを作る
 講師 佐々木紀美子さん
 対象 市内在住・在勤・在学者
 定員 20人(申込順)
 費用 100円
 持物 上履き、好みの布

◆鷲宮公民館まつり
 申込開始 1月11日(火)
 申込方法 直接、森下公民館へ
 鷲宮公民館
 ☎58・8144

期間	展示内容
2月1日(火)~7日(月)	押し花・油絵
2月8日(火)~14日(月)	俳句・生け花・折り紙・木目込み人形・電気工作
2月15日(火)~21日(月)	書道・墨絵・紙粘土人形・生け花
2月22日(火)~3月1日(火)	絵手紙・アートフラワー・パッチワーク
※28日は休館	
時間 9時~19時	



昨年の展示作品

◆エクセル教室2
 日程 ①3月5日(土) パソコンの基本操作/②3月6日(日) エクセルの基本操作/③3月

12日(土) 表の作成、並び替えや関数/④3月13日(日) 表の作成、並び替えや関数 全4回 9時30分~11時30分
 講師 風間恵子さん
 対象 18歳以上の市内在住者(ただし、エクセル教室1の受講者を除く)
 定員 20人(超えた場合抽選)
 ※結果は全員に通知します。
 費用 1000円(教材費)
 申込期限 2月3日(木) 必着
 申込方法・問合せ 往復はがき(1人1葉)に教室名・住所・氏名・電話番号を明記の上、鷲宮公民館(〒340-0217 久喜市鷲宮6の1の4)へ

しみん農園久喜 緑風館の催し

◆すいとん作り体験
 日時 1月19日(火) 9時30分~12時30分
 内容 地元で取れる野菜を使ったすいとん作り
 費用 500円

◆かぼちゃのスプレとプリン作り体験
 日時 1月21日(木) 9時30分~12時30分
 内容 かぼちゃを使ったスプレとプリン作り
 費用 600円
 ◆手打ちパスタ作り体験
 日時 1月24日(日) 9時30分

~12時30分
 内容 ホウレン草を生地に練り込んだパスタ作り
 費用 600円
 ◆ごへいもち作り体験
 日時 1月27日(木) 9時30分~12時30分
 内容 地場産のお米を使ったごへいもち作り
 費用 500円

◆ねぎ南蛮うどん作り体験
 日時 1月28日(金) 9時30分~12時30分
 内容 ひと工夫したうどん作り
 費用 500円
 【共通事項】
 定員 12人(申込順)
 持物 エプロン、三角きん、ふきん、容器、筆記用具
 申込開始 1月12日(火) 12時30分
 ※各事業とも、参加者が5人に満たない場合は中止します。
 申込方法・問合せ 電話で、農業振興課農業振興係(内線2863)へ





市役所 ☎ 22-1111 / FAX 22-3319

内 容	日 時	場 所	申込み・問合せ
人権相談・女性相談 【要予約】 前日まで	2月10日(木) 13時～16時	久喜総合文化会館 会議室、研修室1・2	人権推進課人権推進係 (内線2321)
	1月19日(水) 13時～15時	農業者トレーニングセンター 後継者対策室、和室	菖蒲総合支所総務管理課 ☎85-1111 (内線215)
	1月20日(木) 13時30分～15時30分	栗橋総合支所第1庁舎 2階第1・2会議室	栗橋総合支所総務管理課 ☎53-1111 (内線902)
	1月24日(月) 10時～12時	鷲宮総合支所4階 405会議室	鷲宮総合支所総務管理課 ☎58-1111 (内線219)
女性の悩み (カウンセリング) 相談 【要予約】 1か月前から	1月21日(金)、2月4日(金) 13時～17時	市役所1階 相談室1・2	人権推進課男女共同参画係 (内線2322)
法律相談 【要予約】 1か月前から	2月10日(木) 13時30分～16時30分	鷲宮総合支所4階 405会議室	くらし安全課 市民生活・青少年係 (内線2641)
	2月21日(月) 13時30分～16時30分	栗橋総合支所第2庁舎 2階第2会議室	
	3月1日(火) 13時30分～16時30分	市役所1階 相談室1	
		市役所1階 相談室1	
行政相談 (国の事務に関する事)	1月18日(水) 13時30分～16時	市役所および各総合支所 ※会場はお問い合わせください	くらし安全課 市民生活・青少年係 (内線2641)
消費生活相談	毎週月～金曜日(祝日を除く) 10時～12時/13時～16時	市役所3階 消費生活相談室	消費生活相談室 ☎22-3925 ※相談時間外は、くらし安全課 市民生活・青少年係 (内線2641)
特設消費生活相談	1月28日(金) 10時～12時/13時～16時	栗橋総合支所第2庁舎 2階第1会議室	
年金相談 【要予約】	1月19日(水) 9時～12時/13時～15時	市役所1階 相談室1	市民課市民係 (内線2663)
住宅耐震相談	毎週月～金曜日(祝日を除く) 9時～12時/13時～17時	市役所2階 開発建築課	開発建築課建築指導係 (内線3766)
内職相談	毎週火・金曜日(祝日を除く) 10時～12時/13時～16時	市役所2階 商工観光課	商工観光課商工労働係 (内線2881)
生活就労相談	毎週月～金曜日(祝日を除く) 9時～12時/13時～16時		
家庭児童相談	毎週月～金曜日(祝日を除く) 9時～16時	市役所1階 子育て支援課 ※電話相談も可	子育て支援課子育て支援係 (内線3283)
子育て相談	毎週月～金曜日(祝日を除く) 9時～16時30分	地域子育て支援センター ぽかぽか・くびる ※電話相談も可	地域子育て支援センター ぽかぽか ☎21-8596 くびる ☎55-1147
児童相談	毎週月～金曜日 (祝日・休館日を除く) 9時～16時	児童センター 鷲宮児童館 ※電話相談も可	児童センター ☎21-8181 鷲宮児童館 ☎58-7054
育児相談	毎週月～金曜日(祝日を除く) 9時～16時	各市立保育園 ※電話相談も可	各市立保育園
面接相談 【要予約】 前日まで (不登校、発達障がい、 就学等に関する事)	1月26日(水)、2月9日(水) 14時30分～16時30分	中央幼稚園	指導課指導係 (内線4265)



このマークの記載がある事業は、手話通訳者の派遣が可能な事業です。派遣の申し込みは各事業の10日前までに、事業名・日時・事業等の担当課について、障がい者福祉課障がい者福祉係(内線3243/FAX23・0699)までご連絡ください。



☎&FAX 21-9090

診療科目

内科・小児科

受付時間

診療開始30分前から
終了30分前まで

所在地 本町5の10の47
(中央保健センター併設)

※お問い合わせは診療時間内に
お願いします。

診療日	診療時間	
12月31日(金)~ 1月3日(月)	14時~17時	19時~22時
1月9日(日)	19時~22時	
1月10日(月・祝)	14時~17時	19時~22時
1月16日(日)	19時~22時	
1月23日(日)		
1月30日(日)		
2月6日(日)		

小児救急電話相談

平日：19時~23時

休日：9時~23時

県内どこからでも
*携帯電話からの通話も可
*ダイヤル回線・IP電話は
☎048-833-7911

#8000

救急医療情報県民案内電話

※24時間対応

048-824-4199

ただし、歯科・精神科案内と医療相談は除く。

交通事故発生状況 11月 () 内は平成22年の累計

人身事故				物損事故
件数	死者数	重傷者数	軽傷者数	件数
80 (787)	1 (7)	8 (71)	92 (911)	275 (2,964)

火災・救急統計速報11月 () 内は平成22年の累計

建物	0件(16件)	急病	264件(3,169件)
車両・船舶	0件(6件)	交通	83件(716件)
その他	1件(21件)	その他	169件(1,580件)
火災件数	1件(43件)	救急件数	516件(5,465件)

※累計は合併前の1市3町分も含む。

愛の泉

~善意をありがとうございます~

★保健福祉のために

久喜市鷲宮ゴルフ連盟さんから 金104,945円

久喜市民まつりの会さんから 金50,000円

匿名さんから 金10,000円

**平成22年度市内小中学校児童生徒
人権標語コンテスト優秀作品(第4回)**

子どもたちが人権意識を自覚し、お互いの立場を考え豊かな人間関係を築くため、市内の小中学校3年生から中学生までを対象とした人権標語コンテストを実施しました。

問合せ 人権推進課人権推進係(内線2321)

◇鷲宮小学校

いのちはね みんながもってる たからもの
友達は きずなを深める たからもの
いつまでも 笑顔絶やさず いじめゼロ
やさしさは 心のとびらを 開ける力

6年 細田 樹路
5年 戸張 幸生
4年 佐藤 滉斗
3年 星 佳佑

◇桜田小学校

見たくない きみがいじわる するすがた
差別のない 心ゆたかな いい社会
助けあい みんなで作る 良い社会
やさしさは みんなの心が 光り合う

6年 原 桃香
5年 高橋 俊和
4年 小林 嵩斗
3年 斉藤 柚稀

◇上内小学校

こせいだよ 人たちがつても それでいい
手をつなごう そしたら聞こえる わらう声
わらわない しっぱいしても だいじょうぶ
「こめんね」と「いいよ」の気持ちで 仲直り

6年 若山 智尋
5年 永田 優希
4年 進藤 風花
3年 平柳 慧磨

◇砂原小学校

幸せは 友だちいっぱい 出きた事
笑顔はね 人の気持ちを 動かすの
人と人 わかりあえたら いい笑顔
仲間だよ 君を一人に もうしない

6年 細田 龍我
5年 榎澤 世菜
4年 原田 千恵
3年 秋葉 可菜

◇東鷲宮小学校

ありがとう きずなをいかめる あい言葉
心には だれにもあるよ 思いやり
友達が きずつく言葉 その言葉
いじめゼロ 笑顔で過しせる 明るい学校

6年 新井 雄真
5年 生出 結子
4年 田中 捷太郎
3年 新井 梨花

●鷺宮保健センターの保健事業（☎58-8521／☎59-2441）

事業名	実施日時など	対象者など
4か月児健康診査	1月21日(金) 受付：13時～13時45分	平成22年9月生まれ
10か月児健康診査	1月20日(木) 受付：13時～13時45分	平成22年3月生まれ
1歳6か月児健康診査	1月12日(火) 受付：13時～13時45分	平成21年6月生まれ
	2月9日(火) 受付：13時～13時45分	平成21年7月生まれ
3歳児健康診査	1月11日(火) 受付：13時～13時45分	平成19年9月生まれ
	2月8日(火) 受付：13時～13時45分	平成19年10月生まれ
乳幼児健康相談	1月17日(月) 受付：13時～14時	
離乳食のすすめ方教室 【要予約】	1月27日(木) 10時～11時30分	5～7か月児の保護者 ※対象外の人も利用可（定員15人）
ママ・パパ教室 (鷺宮5コース) 【要予約】	2月3日(木)・10日(木)・17日(木)、19日(土)	初めてお産をされる方、出産予定日が 平成23年5・6月の方（定員20人）
ポリオ予防接種 ※対象児以外は要予約	1月24日(月) 受付：13時～13時45分	平成22年4～6月生まれ
	1月25日(火) 受付：13時～13時45分	平成21年10～12月生まれ
むし歯予防教室 【要予約】	2月2日(火) 13時30分～15時30分	就学時までの児童（定員15人）
成人健康相談 ※予約不要	1月17日(月) 10時～11時	原則64歳までの市内在住者

コアラ

～背負ったハンデは違うけれどお友達で集まりたい～

こころやからだにハンデのある子を育てる人が集まっています。日ごろの想いや悩みを話してみませんか。

日時 1月18日(火)
9時30分～11時30分

場所 栗橋保健センター

申込み 不要

問合せ 栗橋保健センター
☎53-1111（内線612）

多胎児のつどい

双子・三つ子の子育ての不安など情報交換を行っています。

日時 2月9日(火)
10時30分～11時30分

場所 栗橋保健センター

対象 双子・三つ子を育てている方

申込み 不要

問合せ 栗橋保健センター
☎53-1111（内線612）

男性のための弁当作り講習会

簡単な弁当向きのおかずを作ります。試食をしながら自分にあった適量の弁当を作しましょう。

日時 1月29日(土)10時～13時

場所 中央保健センター

対象 市内在住者

定員 16人（申込順）

費用 無料

持物 筆記用具、エプロン、三角きん、ふきん1枚

主催 食生活改善推進員協議会久喜

支部

申込開始 1月11日(火)9時
申込み・問合せ 中央保健センター
成人保健係 ☎21-5354

骨粗しょう症予防教室

～あなたの骨はまだ元気？

骨の健康を考えようスペシャルデー～

知識を深め、日常生活改善のヒントや予防のポイントを学びましょう。

日時 1月28日(金)13時～16時30分

場所 鷺宮保健センター

内容 骨の健康チェック、管理栄養士の個別相談、理学療法士の講話、食生活改善推進員による調理試食

対象 40歳以上の市内在住者

定員 ①13時～14時／②14時～15時／③15時～16時…各50人
④16時～16時30分…各25人

※申し込み不要。当日13時から会場整理券を配布します。

費用 無料

問合せ 鷺宮保健センター成人保健係
☎58-8521

けんこう大学(鷺宮カレッジ)受講生募集

①アンチエイジング講座(全2回)

生活習慣改善や健康に関心があり、いつまでも健康で若々しくありたい女性向けの講座です。

日時 2月7日・14日 各月曜日

9時30分～11時30分

場所 鷺宮総合支所406会議室

内容 講話「これってもしかして更年期？」

「骨の健康チェック」(7日) / 「体の中から美しく・血管年齢チェック」「見た目年齢アップ!ボディメイキング・運動実践」(14日)
対象 市内在住の女性
定員 30人(申込順)

②ボディバランス講座Ⅱ期(全5回)

健康診断の結果を見て不安を感じた方、生活習慣改善に興味のある方のための講座です。

日時・場所	内容
2月10日(木) 9時30分～11時30分 鷺宮総合支所 406会議室	講話「健診結果の見方」「静かに進む動脈硬化」、身体計測、骨密度チェック
2月17日(木) 9時30分～11時30分 鷺宮公民館実習室	調理実習と試食「考えよう栄養バランス～体いきいきヘルシー食～」
2月24日(木) 9時30分～11時30分 鷺宮公民館大ホール	運動実践「華麗に美しく!舞気功&ストレッチ～中国宮廷の健身術、花架拳～」
3月3日(木) 9時30分～11時30分 鷺宮公民館創作室	運動実践「効果的な筋トレ&ストレッチ」
3月10日(木) 9時30分～12時 鷺宮保健センター	運動実践「エクササイズウォーキング～鷺宮神社周辺4kmウォーキングと鷺宮郷土資料館見学～」

対象 市内在住者

定員 20人(申込順)

申込開始 ①・②ともに1月18日(火)

申込み・問合せ 鷺宮保健センター
成人保健係 ☎58-8521



1月10日(祝)～2月10日(休)
 1月1日から9日までは広報くき平成22年12月1日号に掲載しています。
 各保健センターで行う事業は、原則としてその地域の住民の方の参加・受診が主
 になります。ほかの区域で受診や参加を希望される場合は各保健センター
 へお問い合わせください。

手

●中央保健センターの保健事業 (☎21-5354 / FAX 21-5392)

事業名	実施日時など	対象者など
4か月児健康診査	2月4日(金) 受付：13時～14時	平成22年10月生まれ
10か月児健康診査	2月7日(月) 受付：13時～14時	平成22年4月生まれ
1歳6か月児健康診査	1月27日(木) 受付：13時～14時	平成21年7月生まれ
3歳児健康診査	1月26日(水) 受付：13時～14時	平成19年9月生まれ
乳幼児健康相談	1月19日(水) 受付：9時30分～11時	
離乳食のすすめ方教室 ※予約不要	2月4日(金) 10時～11時30分	5～7か月児の保護者 ※対象外の人も利用可
ママ・パパ教室 【要予約】	1月11日(火)・15日(土)	出産予定日が平成23年4月～5月の妊婦 とその家族
	2月8日(火)	出産予定日が平成23年6月～7月の妊婦 とその家族
成人健康相談 【要予約】	毎週月～金曜日(祝日休み) 9時～16時	原則64歳までの市内在住者
食生活相談 【要予約】	毎週月～金曜日(祝日休み) 9時～16時	原則64歳までの市内在住者
精神保健福祉士による心の健康 相談 【要予約】	1月12日(水)、2月9日(水) 13時30分～15時30分	意欲の低下やひきこもり傾向にある方

※集団がん検診(乳がん・子宮頸がん)の申し込み受け付け中 実施日：1月14日(金)・18日(火)

●菖蒲保健センターの保健事業 (☎85-7021 / FAX 85-7886)

事業名	実施日時など	対象者など
4か月児健康診査	2月2日(水) 受付：12時30分～13時	平成22年9～10月生まれ
10か月児健康診査	1月24日(月) 受付：12時30分～13時	平成22年2～3月生まれ
1歳6か月児健康診査	1月19日(水) 受付：12時30分～13時	平成21年5～6月生まれ
乳幼児健康相談	1月17日(月)、2月7日(月) 13時30分～15時	
ポリオ予防接種 【1月21日(金)から申込開始】	1月28日(金) 受付：12時30分～13時15分 1月31日(月) 受付：12時30分～13時15分	生後3か月～7歳6か月 生後3か月～7歳6か月
成人健康相談 ※予約不要	1月17日(月)、2月7日(月) 13時30分～15時	原則64歳までの市内在住者
健康体操 ※予約不要	1月17日(月)・27日(木)、2月7日(月) 13時30分～15時	おおむね40歳以上の市内在住者

※集団がん検診(乳がん・子宮頸がん)の申し込み受け付け中 実施日：1月11日(火)～13日(木)・25日(火)・26日(水)

●栗橋保健センターの保健事業 (☎53-1111 / FAX 52-0123)

事業名	実施日時など	対象者など
4か月児健康診査	1月18日(火) 受付：13時～13時30分	平成22年9月生まれ
10か月児健康診査	1月11日(火) 受付：13時～13時30分	平成22年2月1日～3月31日生まれ
	2月8日(火) 受付：13時～13時30分	平成22年4月生まれ
3歳児健康診査	1月25日(火) 受付：13時～13時30分	平成19年9月生まれ
乳幼児健康相談	1月17日(月)・24日(月)、2月7日(月) 受付：9時30分～11時	
むし歯予防教室 【要予約】	1月19日(水) 受付：13時～14時	平成20年7～12月生まれ
ママ・パパ教室 【要予約】	1月21日(金)、2月1日(火)・5日(土)	出産予定日が平成23年4～7月の妊婦と その家族
ウォーキング体操 ※申込不要	1月20日(木)、2月3日(木) ①9時30分～10時30分 ②10時40分～11時40分	
ダンベル体操 ※申込不要	1月13日(木)、2月10日(木) ①9時30分～10時30分 ②10時40分～11時40分	
成人健康相談 ※予約不要	1月17日(月)・31日(月)、2月7日(月) 13時30分～14時30分	原則64歳までの市内在住者

久喜市合併記念絵画コンクール 入選作品を紹介します (連載第1回)

新市の歴史的な幕開けを記念して、市内小中学校の児童・生徒を対象に、「新市の未来」をテーマとした合併記念絵画コンクールを実施しました。今月から4回にわたり金賞、銀賞に入選した作品を紹介していきます。第1回は金賞作品です。

問合せ 企画政策課合併総合調整係 (内線2283)

久喜市合併記念絵画コンクール 金賞



「こんな公園であそびたいな」
菖蒲小学校1年 新井 咲姫さん



「楽しい未来」
久喜東小学校3年 雨森 康一さん



「未来都市 久喜」
砂原小学校6年 山口 翔馬さん



「未来がこんなだったらな」
鷺宮中学校1年 伊藤 菜々美さん

電子申請・届出サービス

市役所への申請・届出の一部について、インターネットからの電子申請・届出ができます。詳しくは市ホームページをご覧ください。

久喜市の人口

12月1日現在

() 内は前月比

人	口	156,740人 (-58)
男		78,568人 (-28)
女		78,172人 (-30)
世帯数		60,729世帯(+16)

- 久喜市役所 (本庁舎)
〒346-8501 下早見85-3 ☎ 0480-22-1111 (代表) / FAX 0480-22-3319
ホームページ <http://www.city.kuki.lg.jp/>
- 菖蒲総合支所
〒346-0192 菖蒲町新堀38 ☎ 0480-85-1111 (代表) / FAX 0480-85-1806
- 栗橋総合支所
〒349-1192 間鎌251-1 ☎ 0480-53-1111 (代表) / FAX 0480-52-6027
- 鷺宮総合支所
〒340-0295 鷺宮6丁目1-1 ☎ 0480-58-1111 (代表) / FAX 0480-58-2020