

 市民と市政をつなぐ情報紙
Kuki

広報くき
5
2026 (令和8年)
No.302

開校! 鷺宮西小中学校



久喜市初の

義務教育学校誕生！

開校！ 鷺宮西小中学校



義務教育学校とは？

義務教育学校は、小学校と中学校の9年間の教育課程を一体的に行う学校です。従来の小学校6年・中学校3年という区分とは違い、9年間を見通した教育を行うことで、児童生徒の発達段階に応じた指導を実現します。教員同士の連携や異学年交流の充実により、こどもたちの学びの連続性を高めることが期待されます。

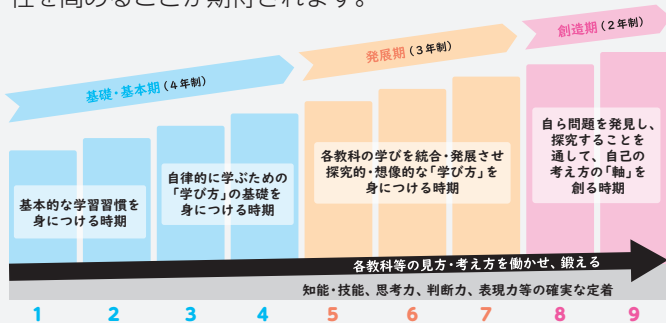

令和8年4月、本市初となる義務教育学校「鷺宮西小中学校」が開校しました。

市ではこれまで、学校の小規模化という課題に対し、学校規模や配置の適正化のほか、小中一貫教育のさらなる推進など、多角的な視点から今後の学校運営について、検討を進めてきました。そして今回、鷺宮小学校、上内小学校、鷺宮西中学校を統合し、鷺宮西小中学校を開校する運びとなりました。

新校では、統合した3校のこれまでの伝統や理念を受け継ぎながら、小学校と中学校の学びをつなぐ教育課程を取り入れ、**新しい時代の学び**を実現します。

今月の特集は、閉校した3校の歴史を振り返りながら、新たな学校の概要と目指す教育について紹介します。

地域とともに歩んだ3校の歴史



久喜市立
鷺宮西中学校



- 昭和60年 ● 鷺宮町立西中学校 開校
- 昭和60年 ● 校歌制定
- 平成10年 ● さわやか相談室 開設
- 平成22年 ● 久喜市立鷺宮西中学校に改称
- 平成26年 ● 開校30周年記念式典
- 令和8年 ● 閉校

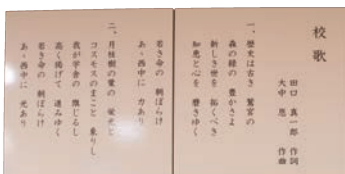

▲開校当時の西中学校



久喜市立
上内小学校



- 昭和46年 ● 鷺宮町立上内小学校 開校
- 昭和49年 ● 校歌制定
- 平成22年 ● 久喜市立上内小学校に改称
- 令和2年 ● 開校50周年記念集会
- 令和4年 ● 休校
- 令和7年 ● 閉校

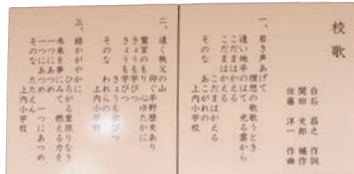

▲開校当時の上内小学校



久喜市立
鷺宮小学校



- 明治6年 ● 鷺宮学校を鷺宮村に設置
- 明治41年 ● 校舎を現在の位置に新築移転
- 昭和22年 ● 鷺宮町立鷺宮小学校に改称
- 昭和41年 ● 校歌制定
- 昭和47年 ● 鉄筋3階建ての現校舎 落成
- 平成22年 ● 久喜市立鷺宮小学校に改称
- 令和4年 ● 創立150周年式典
- 令和8年 ● 閉校

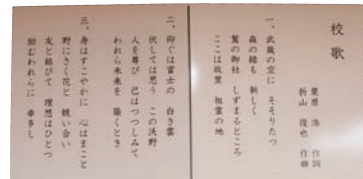

▲新築移転した当時の鷺宮小学校

合同閉校式・閉校記念式典を開催

3月7日、鷺宮小学校にて合同閉校式を開催しました。児童生徒のほか、関係者約100人が出席。各学校長から校旗が返納され、教育長による3校の閉校宣言が行われました。

午後には閉校記念イベント実行委員会主催による閉校記念式典も開催。地域から多くの方が集まり、さまざまな催しとともに3校の歴史を振り返ることで、この大きな節目を地域とともに分かち合いました。



閉校記念式典③

①代表児童がこれまでの感謝と新たな学び舎での決意を語る ②校歌斉唱 ③鷺西中生徒によるバンド演奏 ④写真展示 ⑤商品券やお米など豪華賞品が当たる大抽選会



合同閉校式①

合同閉校式②



閉校記念式典④

閉校記念式典⑤

西小中学校へ!



久喜市立 鷲宮西小中学校

所在地 久喜市上内1797
☎58-9645

学校教育目標

将来 世界で活躍し 日本を支え
ふるさと久喜市を愛する児童生徒の育成



木に囲まれた環境

木材利用推進基金を活用し、学校のあらゆる場所で木材を利用しています。木の香る木目調の明るい教室で、ぬくもりと潤いのある学習環境づくりを行っています。

図書室・スチームラボ

広々とした図書室には、幅広い学年に合わせた書籍を取り揃えています。さらに、併設したスチームラボでは、デジタルデバイスや3Dプリンターなどの先端技術を活用することで、探究・共創の学びを加速させ、こどもたちの創造性や課題発見解決能力を育む「ラーニングコモンズ」の場として機能します。

図書室がこどもたちの学習を支援し、主体的に学ぶ力を育てる中心的な空間となります。

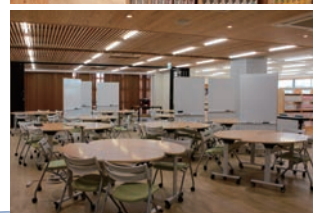

学区と学校選択制

通学区域は旧鷲宮小学校・旧鷲宮西中学校と同じです。また、砂原小学校の通学区域にお住まいの新1年生は、学校選択制を利用することで、翌4月1日の入学から就学できます。

詳細はお問い合わせください。

☎ 教育総務課学事保健係 (☎ 内線316)

地域の活動拠点



体育館が2つ、ナイター照明付きのグラウンドなど、施設や設備も充実。こどもたちの授業だけでなく、地域の社会教育活動の拠点としても活用できます。



ようこそ！ 鷺宮

開校式・編入式・入学式を実施

4月8日、開校式が行われ、開校を高らかに宣言するとともに、テープカットや校旗授与、学校として初の校歌斉唱などが行われました。児童生徒代表のこぼでは、生徒会長がこれからの目標を力強く述べ、新しい仲間と共に歩み出すことを誓いました。

また、7日には7年生の編入式、9日には新1年生の入学式が行われ、新たな学校生活への期待で瞳を輝かせるこどもたちの姿がありました。

ここから、鷺宮西小中学校の歴史が始まります。



開校式②



開校式①



開校式③



入学式⑤



編入式④

①生徒会長による児童生徒代表のこぼ ②鷺宮西小中学校として初の校歌斉唱 ③柿沼教育長から青木校長へ校旗が授与される ④7年生の編入式 ⑤新1年生の入学式

だれもが夢と志をもち、 豊かな人生を切り拓く教育の実現

教育長 柿沼光夫

令和8年4月、市内初の義務教育学校「鷺宮西小中学校」が開校しました。義務教育9年間を一貫した教育を実施し、こどもたちの発達段階に応じたきめ細かな指導を行います。

新校舎には、先端技術を備える創造的な学びの場となる「ラーニングcommons」を設置し、探究・共創の学びを加速するとともに、実践的な外国語教育を9年間積み重ねることにより、これからの時代に求められる思考力や創造力、国際社会で通用するコミュニケーション力等を育成し、「だれもが夢と志をもち、豊かな人生を切り拓く教育」を実現してまいります。

新たな時代の新たな学校を 地域とともに

鷺宮西小中学校 校長 青木真一

本校は、旧3校の歴史を受け継ぎながら、これまでの教育課程の枠組みを越えた「新たな時代」の「新たな学校」です。こどもたちはこの学校を「1年生から9年生まで仲の良い学校」と話しています。義務教育学校だからこそできる交流で、社会性を育みつつ、こどもたちには「自分で考え、判断できる学校生活」を送ってほしいと考えています。

また、世界で活躍する力を育む「グローバル教育」や、自ら学んで未来を拓く力を育む「探究・共創」などに力を入れ、学校教育目標にもあるような、将来世界で活躍する人になってほしいと思います。

「新たな時代」を生き抜く力を、この「新たな学校」で地域とともに育んでいき、活気あふれる学校を築いてまいります。

新しい制服



7年生から着用するブレザータイプの制服。

家庭でも洗濯できるほか、多様性に配慮した2種類のスラックスを用意しています。

目次

- 省エネ設備等の導入補助…… 2
- 保育所等入所児童（医療的ケア児枠）の募集（令和8年8月入所）……… 2
- 久喜提燈祭りごみゼロ大作戦 ボランティア募集……… 2

余熱利用施設・本多静六記念公園



愛称決定



余熱利用施設と本多静六記念公園の2施設を総称する愛称について、令和8年2月に実施した決選投票の結果、優秀作品が決定しました。決定した愛称は、施設のリーフレットやホームページなど広報活動等に幅広く活用します。 問 資源循環推進課余熱利用推進室 (☎ 内線 350)

優秀作品

ぬ く も り あ
Nukumoria KUKI

考案者

しのざき ともやす
篠崎 智保さん

愛称に込めた思い

余熱を利用する施設であることや、緑の公園に様々な人が集う場所であることから、あたたかみのある名称がいいと考えました。誰にとっても親しみやすいようアルファベット表記にしています。活力が湧いたり、癒されたり、市民の憩いの場になることを願っています。

投票結果

- ▶ Nukumoria KUKI 180票
- ▶ くきてらす 146票
- ▶ 久喜フォレルパーク 82票
- ▶ LINKSパーク久喜 57票
- ▶ KAGARIBA久喜 37票



発行日 令和8年5月1日(毎月1日発行)
久喜市/編集 シティセールス課



人権標語 認めてよ 自分の好きは 捨てたくない 鷲宮西小中学校9年 大久保 南

久喜市役所(本庁舎)	〒346-8501 下早見85-3	☎ 22-1111 (代表) FAX 22-3319
久喜市役所(第二庁舎)	〒346-0024 北青柳1404-7	☎ 22-1111 (代表) FAX 22-0300
菖蒲行政センター	〒346-0192 菖蒲町新堀38	☎ 85-1111 (代表) FAX 85-1806
栗橋行政センター	〒349-1192 間鎌251-1	☎ 53-1111 (代表) FAX 52-6027
鷲宮行政センター	〒340-0295 鷲宮6-1-1	☎ 58-1111 (代表) FAX 58-2020

*市役所の窓口開庁時間は8時45分～16時30分です。

久喜市の人口

4月1日現在 ※()内は前月比

人口	150,508人 (-63)
男	74,863人 (-85)
女	75,645人 (+22)
世帯数	71,316世帯 (+209)



グリーン購入法に適合する用紙を使用しています。 ホームページ SNS 久喜市防災アプリ カタログポケット(多言語翻訳)

広報くきは「久喜市音訳の会 コスモスライブラリー」のご協力により、視覚障がいのある方等に音訳版CDを発行しています。送付を希望される方は障がい者福祉課にご連絡ください。

今月の納税・納付 納期限 6月1日(月)

- 固定資産税・都市計画税 第1期
- 軽自動車税

今月の日曜開庁実施日：10日、24日、31日

この広報紙は62800部作成し、1部当たり35円です。(うち広告料収入を除いた市負担は1部22円)

省エネ設備等の導入補助

重点対策加速化事業補助金

	対象設備	補助額
個人	太陽光発電設備 (自家消費型)	70,000円/kW ※上限7kW
	蓄電池	本体価格の1/3 ※単価上限あり
事業者	太陽光発電設備 (自家消費型)	50,000円/kW
	蓄電池	本体価格の1/3 ※単価上限あり
	New 高効率空調機器	対象事業費の1/2 ※上限100万円
	New 高効率照明機器	対象事業費の1/2 ※上限50万円
	New 営農型太陽光 発電設備	対象事業費の1/2

※対象外となる要件（一部）
 ・個人の場合、太陽光発電設備と蓄電池のセット導入でないもの
 ・固定価格買取制度（FIT制度やFIP制度）を利用したもの
 ・国の予算内示前に契約したもの など
 ※予算額に達し次第、終了となります。

久喜市ゼロカーボン推進補助金

	対象設備	補助額
①	太陽光発電システム	60,000円
	太陽熱利用システム	15,000円
	エネファーム	40,000円
	エコキュート	20,000円
	エコジョーズ等	10,000円
	定置型リチウムイオン蓄電池	65,000円
	HEMS	5,000円
	V2H	50,000円
	屋根用高遮熱塗装	1㎡あたり400円 ※上限20,000円
	②	ゼッチ ZEH
③	電気自動車	50,000円
	プラグインハイブリッド車	50,000円

※①と②を併用して申請することはできません。申請額の総計が予算額を超えた場合は抽選となります。

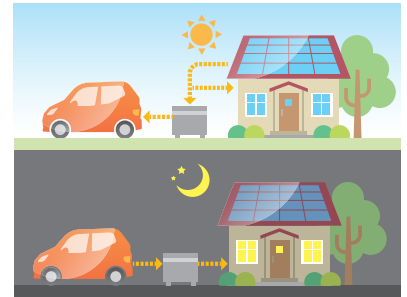

【共通】
申問 5月18日(月)～12月25日(金)に、環境課ゼロカーボン推進係（☎内線 362～364）へ

※補助には条件があります。詳細はお問い合わせいただくか、市ホームページをご覧ください。



保育所等入所児童（医療的ケア児）の募集（令和8年8月入所）

医療的ケア児に限定した入所枠を設けました。日常的に医療的ケアを受けていて、受け入れ要件を満たしている方が選考対象となります。申し込みを検討される方は、事前に保育幼稚園課へご相談ください。

場 久喜市立ひまわり保育園

定 若干名

対 1歳児クラス以上（令和6年4月2日生まれ以降の方）

実施できる医療的ケア

喀痰吸引、経管栄養、酸素療法、人工肛門（膀胱）、導尿、血糖管理（インスリン注射）、ネブライザーを使用した吸入

受け入れ要件（以下を全て満たすこと）

- ・主治医が集団保育を可能と判断している
- ・保護者が就労等の理由により、保育が必要と認められる
- ・家庭で安定した医療的ケアが行われている
- ・保護者、保育所、主治医等で情報共有ができる
- ・市内在住である

申問 5月1日(金)～6月25日(木)に、申請書（保育幼稚園課、市ホームページで配布）を直接、保育幼稚園課管理係（内線3322）へ

※選考結果は7月10日(金)にお知らせします。

※先着順ではありません。



久喜提燈祭りごみゼロ大作戦 ボランティア募集

日 7月12日(日)・18日(土)

場 久喜駅西口周辺

対 高校生以上（個人・団体を問わず参加可）

申問 6月1日(月)までに、直接・FAX・メール・電話で、久喜市観光協会（久喜市祭典委員会事務局）（☎31-9178 / ✉kuki_kanko@drive.ocn.ne.jp / ☎21-8632）へ

※詳細は協会ホームページをご覧ください。

ごみの無い
キレイな祭りを
目指します！



人権擁護委員の委嘱



いしがきしょうじゅん
石垣正順さん（再任）

お知らせ

軽自動車税の減免申請期限は6月1日(月)です

対 身体もしくは精神に障がいがあり、一定の要件を満たす方が所有する軽自動車または生計を共にする家族の方が所有する軽自動車、当該身体障がい者等の通院・通学等のために使用するもの
 ※自動車税(県税)の減免を受けている方は対象外

持 ①納税通知書 ②身体障害者手帳、療育手帳、精神障害者保健福祉手帳および自立支援受給者証、戦傷病者手帳のいずれか ③運転免許証 ④別居の場合は生計が同一であることが分かる書類(源泉徴収票等)

申 必要書類を添えて、減免申請書(市民税課、各行政センター市民係、市ホームページで配布)を、直接または郵送で、市民税課諸税係または各行政センター市民係へ

※詳しい内容および公益法人・障がい者輸送用改造車の減免については、市ホームページをご覧ください。

※マイナンバー記入にご協力をお願いします。

※前年度に減免を受けた方も手続きが必要です。

問 市民税課諸税係
 (内線2690・2691)



優良運転者表彰

◆久喜警察署管内

対 久喜地方交通安全協会の会員で、同協会から優良運転者として表彰を受けた日から5年以上経過している方/過去5年間無事故・無違反の方

申 5月22日(金)までに、直接または郵送で、申請書に無事故・無違反証明書と同協会会員証の写しを添えて、同協会(〒346-0021 上早見154 久喜警察署内)へ

※申請書と無事故・無違反証明書の交付申込書は、5月15日(金)まで久喜警察署・交番・駐在所・同協会に配布

問 同協会 ☎22-8810 / 久喜警察署交通課 ☎24-0110

◆幸手警察署管内

対 栗橋地区在住で、幸手地方交通安全協会の会員/5年以上無事故・無違反/過去に同等の表彰を受けていない方

持 運転免許証、幸手地方交通安全協会会員証、印鑑、無事故・無違反証明書交付申請手数料800円

申問 5月1日(金)~29日(金)の平日8時30分~12時、13時~16時に、幸手地方交通安全協会事務局(幸手警察署内 ☎42-2300)へ

ゴミゼロ・クリーン久喜市民運動

日 5月23日(土)~6月7日(日)

※各行政区で、地域の状況に応じて自主的な参加をお願いします。

問 環境課環境保全・衛生係 (☎内線376)

税金は納期内に納めましょう

◆納税相談はお早めに

納期限後の納付は延滞金が加算されることがあります。また、税金を滞納したまま放置していると、差し押さえ等の滞納処分が行われます。お困りの事情がある方は、お早めにご相談ください。

【日曜開庁納税相談】

日 第1・第3日曜日を除く日曜日
 8時45分~12時、13時~16時30分

場 収納課

◆さまざまな納付方法があります

・窓口納付…市役所、各行政センター、取扱金融機関、コンビニエンスストア
 ・口座振替…1度手続きをすれば、翌年度以降も継続されます。

申 預金通帳またはキャッシュカード、預金口座届出印、口座振替依頼書(申込書)をお持ちの上、直接取扱金融機関の窓口へ

・スマートフォン決済アプリ…決済アプリでeL-QRを読み取り納付できます。

・地方税お支払サイト…サイトにアクセスし、納付書のeL-QRやeL番号を使い、クレジットカード等で納付できます。

問 滞納・納税相談…収納課徴収係(内線2748)/納付方法…収納課収納管理係(内線2742)



愛の泉

~善意をありがとうございます~

★地域振興のために

・川口信用金庫 金 300,000円

広告

庭木1本から承ります!

お客様へのお約束
 庭木1本より明瞭料金
 トイレはお借りしません
 土日でもOKです
 お茶はご遠慮します

営業時間 9:00~17:00

庭木の剪定 (税込)
3,850円起

ガーデニングエクスプレス 久喜店 営業所所在地
 カタクラ(東証スタンダード上場会社)グループ
 ☎0120-61-4128 さいたま市北区宮原町1-210ガーデンス大宮3F

広告

介護のことで困ったらミモザにお任せください!

小規模多機能型居宅介護
ミモザ白寿庵久喜
 住み慣れたご自宅での生活をサポート

365日利用可
 安心な定額制
 ケアマネ看護師在籍

3つの介護サービスを柔軟に組み合わせることができます

通い 泊り 訪問

☎0480-22-7115
 〒346-0016 埼玉県久喜市久喜東3-29-27
 募集 ご見学・資料請求・ご相談随時受付中!

市民全員で災害に備える 体制づくりをしましょう!

地域で自主防災組織を設立し、活動することが災害に強い地域づくりにつながります。自治会単位でも自主防災組織を設立することが可能です。未設立の地域は、積極的に検討をお願いします。

◆自主防災組織補助金

対 自主防災組織の設立、防災訓練の実施、資機材購入、啓発事業等の参加・実施に係る費用

◆地区防災計画を作りましょう

日頃からの準備、役割分担、訓練内容など、地区の特性をよく知る地域の方々と作成し、より地区の実情に即した具体的な計画を作成しましょう。

◆自主防災組織リーダー養成指導員 をご活用ください

各自主防災組織が実施するDIG(災害図上訓練)やHUG(避難所運営ゲーム)などの訓練の指導や、未設置地区の方々に、自主防災組織の意義と役割等について講義を行います。詳細はお問い合わせください。

問 危機管理課危機管理係(内線2650) / 各行政センター地域振興係 (菅 251 / 栗 324 / 鷺 109)

戦没者の慰霊巡拝事業

厚生労働省では、戦没者の遺族等を対象に慰霊巡拝事業を行っています。訪問地域、日程、費用、申込方法などの詳細はお問い合わせください。

問 県社会福祉課 ☎048-830-3286

国民健康保険税の税率が変わります

	区分	令和7年度	令和8年度
医療分	所得割率	7.81%	8.08%
	均等割額	39,000円	47,500円
	賦課限度額	650,000円	660,000円
支援金等分	所得割率	3.09%	2.82%
	均等割額	16,600円	17,000円
	賦課限度額	240,000円	260,000円
介護分	所得割率	2.87%	2.41%
	均等割額	16,200円	17,100円
	賦課限度額	170,000円	170,000円
子ども分【新設】	所得割率	—	0.26%
	均等割額	—	1,600円
	18歳以上均等割額	—	100円
	賦課限度額	—	30,000円

※令和8年度の税額は7月中旬に送付する納税通知書でお知らせします。

【令和8年4月から子ども・子育て支援金制度が始まっています】

全ての世代から新たに「子ども・子育て支援納付金分」を納付いただき、子どもや子育て世帯を社会全体で支える制度です。なお、子ども(18歳に達する日以後の最初の3月31日以前である方)については、均等割額および18歳以上均等割額が全額軽減されます。

【保険税の軽減制度】

①世帯の所得状況が一定の条件に該当する世帯は、均等割額を7割・5割・2割軽減します。

※国民健康保険に加入している16歳以上の方は所得の申告が必要です。

②未就学児の均等割額を5割軽減します。①の軽減が適用されている場合は、軽減措置後の額からさらに5割を減額します。

※詳細は市ホームページをご覧ください。



問 国民健康保険課保険税係(内線3452～3455)

久喜総合文化会館小ホールの 予約受け付け停止

小ホールの天井落下防止対策工事に伴い、工事予定期間中の予約受け付けを停止します。

受付停止 5月1日(金)から

工事予定期間 令和9年6月20日(日)～令和9年10月10日(日)

※小ホール以外の施設は通常どおりご利用いただけます。

問 市民生活課市民生活・防犯係(内線2652)

小児慢性特定疾病医療費 支給継続申請の受付

対 受給者証をお持ちで、引き続き治療が必要な20歳未満の方の保護者

持 申請書、医療意見書、加入医療保険の資格確認証等の写し、受診者の加入する公的医療保険(健康保険)の被保険者の市町村・県民税課税(非課税)証明書(税額・所得金額が記載されたもの)など

※保健所から案内が郵送されます(医療意見書は指定医に依頼してください)。

申問 6月8日(月)～7月31日(金)に、幸手保健所(☎42-1101)へ

※土・日曜日、祝日を除く

コンビニ交付サービスの休止

システムメンテナンスに伴い、コンビニ交付サービスを休止します。

休止期間 5月17日(日)

※5月18日(月)6時30分再開予定

問 市民課(総合窓口)市民・パスポート係(内線2662)

広告

庭木のお手入れ承ります

見積・出張費 無料!

UEKIYA KAKUMEI

植木屋革命

www.919g.co.jp

植木屋革命

剪定

伐採

草むしり

クイック・ガーデニング

株会社クイック・ガーデニング

〒183-0016 東京都府中市八幡町3-19-20 サンサティア

TEL:042-330-5919

0120-329-919

【受付】9:00～18:00

土・日・祝日も受付(年末年始を除く)

いかく カラスの威嚇にご注意ください

カラスは、繁殖期の春先から6月ごろにかけて、人間からヒナを守ろうと大きな声で鳴いたり、旋回したりして威嚇してきます。攻撃的な行動をとるおそれもあるので、その際は慌てずその場から立ち去りましょう。

防御策の一例として、傘をさす、帽子をかぶるなどして速やかに通ることで回避できます。また、ごみを出すときは、カラスの餌となる生ごみをとられないよう、ネットやシートで覆いましょう。

問 環境課環境保全・衛生係 (☎ 内線 368・369)

緑の募金にご協力を

埼玉県緑化推進委員会では、緑に親しみ、健全で豊かな心を育む環境づくりを進めるため、緑の募金を実施しています。

問 公園緑地課計画整備係 (内線 4682)

アプリで簡単! らくらく不法投棄通報!

ごみ拾いSNS「ピリカ」を使って、スマートフォンなどから、廃棄物の不法投棄を通報できます。

このアプリは、現場の写真撮影と地図上で位置を指定するだけで、簡単に通報できます。

以下の2次元コードから、アプリのダウンロードが可能です。

問 県産業廃棄物指導課
☎048-830-3135



令和8年経済センサス - 活動調査

6月1日現在で、総務省と経済産業省による経済センサス-活動調査を実施します。この調査は、全国の全ての事業所および企業を対象とし、調査結果は行政施策の立案や民間企業での経営計画の策定など、社会経済の発展を支える基礎資料として広く利用されます。

本調査はインターネット回答を推奨しています。調査書類が届きましたら、ぜひインターネット

問 情報推進課統計係 (内線5887)



合併処理浄化槽補助金

対 浄化槽を単独から合併に入れ替える場合 (転換設置)

受付期間 5月11日(月)~6月30日(火)
※詳細は「補助金制度のお知らせ」(下水道施設課、市ホームページで配布)をご確認ください。

申問 下水道施設課排水係 (☎ 内線 288)

農業集落排水処理施設 使用者の皆さんへ

農業集落排水処理施設使用料は、基本料金と人数割料金から計算されます。使用人数が変更 (転入・転出、出生・死亡等) になった場合はご連絡ください。連絡を受けた翌月の使用分から使用料が変更 (増額または減額) になります。

連絡先 ㈱日本ウォーターテックス
(☎58-1111 (☎ 内線290~294) / 8時45分~16時30分 ※平日のみ)

ごみは朝8時30分までに出しましょう

ごみ収集作業後のごみ出しが増えています。収集作業後に出されたごみは回収できませんので、ごみは必ず「朝8時30分」までに出していただきますようお願いいたします。

問 資源循環推進課廃棄物収集係 (☎ 内線359)

イノシシにご注意ください

近年イノシシの目撃情報が増えています。イノシシに遭遇した場合は以下の点に注意しましょう。

- ・イノシシを刺激しない
- ・大声を出さない、物を投げない
- ・イノシシの進行方向をふさがない
- ・慌てずにゆっくりと、背中を見せずに後ずさりする
- ・物陰に隠れる
- ・犬を連れている場合は、犬と分かれて避難する

イノシシを目撃した場合は、警察または市役所へご連絡ください。

問 環境課環境保全・衛生係 (☎ 内線 369)

空き店舗を活用した創業の支援

補助金額 対象経費の1/2以内(上限100万円)

対象経費 家賃、空き店舗の改装費、広報費

※申請額が予算を超えた場合は、補助率が1/2を下回る場合があります。

申問 5月1日(金)~29日(金)に、直接または郵送で、申請書(市ホームページで配布)を、商工観光課商工労働係(☎346-0192 / ☎ 内線 135)へ

女性会員活躍中!

60歳からの働き方改革

久喜市シルバー人材センター
久喜市間鎌 251-1 (栗橋行政センター2階)

久喜市シルバー説明会

仕事募集 気軽にお仕事をご依頼ください

電話: 0480-47-0237

ごみの分別へのご協力をお願いします

ごみを集積所に出す際は、家庭ごみ・資源物カレンダーをご確認いただき、適正にごみ出しをしていただきますようお願いします。

また、ごみの分別や収集日などを確認できるごみ・資源物分別アプリを配信しています。ごみカレンダーに掲載しきれないごみの分別も検索できますので、ぜひご利用ください。

☑ 資源循環推進課廃棄物収集係 (☑ 内線359)



▲iOS



▲Android



募集

久喜市生涯学習推進部委員

応募資格 令和8年7月1日現在で18歳以上の市内在住・在勤・在学者

任期 7月から2年間

会議開催の予定 月1～2回程度

報酬 日額2,000円

申問 5月29日(金) (必着) までに、電子申請・直接・郵送・FAX・メールで、住所・氏名・生年月日・性別・電話番号・応募動機 (400字程度) を明記の上、生涯学習課生涯学習係 (〒340-0295 / ☎31-9550 / ✉shogaigakushu@city.kuki.lg.jp / ☑ 内線211・212) へ



附属機関の委員

◆久喜市都市計画審議会委員 (5人)



任期 8月25日から2年間

会議開催の予定 年3回程度

☑ 都市計画課計画・堤防対策係 (〒346-0024 / ☎22-0300 / ✉toshikeikaku@city.kuki.lg.jp / 内線4664)

◆久喜市教育振興基本計画策定委員会委員 (5人)



任期 令和8年10月から

令和10年3月まで

会議開催の予定 年3回程度

☑ 教育総務課総務係 (〒340-0295 / ☎31-9550 / ✉kyoikusomu@city.kuki.lg.jp / ☑ 内線312)

◆久喜市上下水道事業運営審議会委員 (5人)



任期 委嘱日から2年間

会議開催の予定 年5回程度

☑ 上下水道経営課水道経営係・下水道経営係 (〒340-0295 / ☎58-1401 / ✉jogesuidokeiei@city.kuki.lg.jp / ☑ 内線242)

◆久喜市生涯学習推進会議委員 (6人)



任期 令和8年9月から

2年間

会議開催の予定 年2回程度

☑ 生涯学習課生涯学習係 (〒340-0295 / ☎31-9550 / ✉shogaigakushu@city.kuki.lg.jp / ☑ 内線215)

【共通】

応募資格 18歳以上の市内在住・在勤・在学者

※既に5つ以上の委員を兼任している方は応募できません。

報酬 日額6,000円

申 5月26日(火) (当日消印有効) までに、電子申請・直接・郵送・FAX・メールで、住所・氏名・生年月日・性別・電話番号・応募動機 (400字程度) を明記の上、各問合せ先へ

5月から防災気象情報が新しくなります

国土交通省水管理・国土保全局と気象庁は、5月29日(金)から新たな防災気象情報の運用を開始します。

新たな防災気象情報のポイント

災害の種別ごとに、5段階の警戒レベルが設定されます。



	河川氾濫 1級河川などの大河川の氾濫	大雨 低地の浸水や大河川以外の氾濫	土砂災害 急傾斜地の崩れや土石流	高潮 海水面上昇や波の打上げによる浸水	(警戒レベルごとの) 住民がとるべき行動
警戒レベル 5相当	レベル5 氾濫特別警報	レベル5 大雨特別警報	レベル5 土砂災害特別警報	レベル5 高潮特別警報	命の危険 直ちに安全確保!
<警戒レベル4までに危険な場所からかならず避難!>					
警戒レベル 4相当	レベル4 氾濫危険警報	レベル4 大雨危険警報	レベル4 土砂災害危険警報	レベル4 高潮危険警報	危険な場所から全員避難
警戒レベル 3相当	レベル3 氾濫警報	レベル3 大雨警報	レベル3 土砂災害警報	レベル3 高潮警報	避難に時間を要する人は早めに避難、避難の準備など
警戒レベル 2	レベル2 氾濫注意報	レベル2 大雨注意報	レベル2 土砂災害注意報	レベル2 高潮注意報	避難行動を確認 (避難場所や避難ルート、避難のタイミングなど)
警戒レベル 1	早期注意情報				災害への心構えを高める

大雨による危険度は、気象庁「キキクル」や河川の水位情報を参照してください。レベル3警報やレベル4危険警報が発表されたら、市からの避難指示等に十分留意し、早めの避難を心掛けてください。情報が発表された際にどのような行動をとるか、ご家庭や企業・組織内であらかじめ決めておきましょう。

☑ 熊谷地方気象台 ☎048-521-5858

久喜市くらしの会 会員

内 消費生活の改善・向上、消費者被害防止、環境活動、クラブ活動（フォークダンス、料理、歌謡等）

費 1,000円（年会費）

申問 同会 中村（☎23-0239）へ

久喜市観光ボランティアガイド会 会員

市内の自然や歴史、文化などのガイドをする会員を募集しています。

対 市内在住者

年会費 1,000円

申問 直接・郵送・FAX・メールで、入会申込書（市ホームページで配布）を商工観光課観光係（〒346-0192 / ☎85-7544 / ✉shokokanko@city.kuki.lg.jp / 書内線131）へ

※詳細は市ホームページをご覧ください。



日赤奉仕団 団員

災害時に助け合える地域づくりに向け、地域のイベントにおいて炊き出し訓練等を行っています。団員を随時募集しています。

問 社会福祉課社会福祉係（内線3223） / 各行政センター内福祉係（☎237 / ☎140）

第47回ファミリーコンサート 出演者

日 9月13日(日) 12時

場 久喜総合文化会館 小ホール

対 市内在住・在勤で、営利を目的としない音楽活動グループ

費 1団体 2,000円（参加費）

申問 5月1日(金)～6月13日(土)（必着）に、直接・郵送・FAX・メール・電話^{おひ}で、久喜市鷲宮文化団体連合会 小尾（〒346-0003 久喜中央1-15-73-903 / ☎21-9618 / ✉obi.katsu@hotmail.co.jp / ☎090-9241-7714）へ

市民活動推進基金にご協力ください

市では、市民の皆さんからの寄附金と市の財源を合わせて「市民活動推進基金」を設けています。この基金を活用して、さまざまな市民活動に財政的支援を行っています。基金への寄附にご協力をお願いします。

寄附の方法

- ①窓口での寄附
市民生活課または各行政センター
- ②募金箱での寄附
市内の商店や公共施設などに募金箱を設置しています。
- ③不要入れ歯リサイクル
NPO法人日本入れ歯リサイクル協会と協力し、不要入れ歯の回収を行っています。入れ歯の金属部分をリサイクルして得られる収益が市民活動推進基金と日本ユニセフ協会に寄附されます。

不要入れ歯回収ボックス設置施設

久喜市役所・各行政センター・ふれあいセンター久喜・コミュニティセンター等の公共施設

問 市民生活課市民活動推進係（内線2619・2625） / 各行政センター地域振興係（☎253 / ☎217 / ☎113）

久喜市・ローズバグ協会 ホストファミリー・通訳ボランティア

久喜市の姉妹都市であるアメリカ合衆国オレゴン州ローズバグ市との親善交流で、10月にローズバグ成人訪問団が久喜市を訪問します。宿泊先となるホストファミリーと訪問期間中の通訳ボランティアを募集します。

訪問期間 10月21日(水)～29日(木)

定 若干名

申問 5月31日(日)までに、久喜市・ローズバグ協会 ^{ひしめま}（☎85-4135） / 坪井 ^{つぽい}（☎52-2057）へ

※協会の新規会員も随時募集
年会費(一口) 個人1,000円 / 団体10,000円

年金コラム 学生納付特例制度



学生の方も、20歳になったら国民年金に加入し、国民年金保険料を納付しなければなりません。

しかし、学生の方は一般的に所得が少ないため、本人の所得が一定額以下の場合、国民年金保険料の納付が猶予される「学生納付特例制度」があります。

※マイナンバーカードをお持ちの方は、マイナポータルから申請可

対 大学（大学院）、短期大学、高等学校、高等専門学校、専修学校および各種学校（修業年限1年以上の課程）に在学する方（夜間・定時制課程や通信制課程含む）

持 基礎年金番号または個人番号と本人確認ができるもの、学生証または在学証明書

問 春日部年金事務所 ☎048-737-7112 / 市民課（総合窓口）市民・パースポート係（内線2663） / 各行政センター市民係（☎122 / ☎214 / ☎126）

※申請時の2年1カ月前までさかのぼって申請ができます。なお、承認された期間は老齢基礎年金を受け取るために必要な期間に算入されますが、年金額には反映されません。就職などで、収入が得られるようになった場合は、10年以内であれば後から保険料を納付し、将来受け取る年金額を増やすことができる「追納制度」の利用をお勧めします。

- 注目情報
- お知らせ
- 募集
- イベント
- スポーツ
- 相談
- 公共施設
- 子育て
- 健康
- フォト

男女共同参画に関する作品 (絵手紙、川柳、写真)

6月27日(土)に久喜中央コミュニティセンターで開催する「令和8年度ひとと人のつどい」で展示する作品を募集します。

テーマ 日常生活やボランティア活動、趣味、子育てなど、男女が共にいきいきと活動している様子など

作品の種類・規格 絵手紙、川柳(自作未発表の作品)、写真(A4版または六切サイズ)

対 小学生以上の市内在住・在勤・在学者
申問 6月5日(金)(必着)までに、作品に申込票(人権推進課、市ホームページで配布)を添えて、直接、人権推進課男女共同参画係(内線2325)へ



イベント

はじめての写経 ~般若心経を書く~

- 日** 5月22日(金)・28日(木)・29日(金) 9時30分~11時
- 場** 鷲宮中央コミュニティセンター 会議室2
- 内** 筆ペンで般若心経276文字をなぞり、願文を書き入れ仕上げます。
- 対** 2回以上参加できる方
- 定** 20人(申込順)
- 費** 1,000円(筆ペン、写経用紙含む)
- 持** 下敷き、文鎮
- 申問** 5月15日(金)~21日(木)に、書道サークル「日常の書」山崎(☎090-1547-2443)へ
※9時~17時

第21回新井病院市民講座&癒しのコンサート

- 日** 5月30日(土) 14時~16時
- 場** 新井病院 リハビリ室
- 内** (市民講座) 身近な食べ物の話(癒しのコンサート) 琴と尺八によるアンサンブル
- 講** 高田理さん(同院医師)
- 演者** 関谷栄さん(同院院長)
- 対** 100人(申込順)
- 申** 5月1日(金)午後から、病院受付窓口にて整理券を配布
- 問** 同院 ☎21-0070

自作LINEスタンプで遊ぼう!!

- 日** 5月16日(土) 10時~12時
- 場** 青葉コミュニティセンター 会議室3
- 定** 5人(申込順) **費** 500円
- 持** スマートフォン
- 申問** 5月10日(日)までに、メールまたは電話で、スマホ教室 渡辺(☎vwatanave0211@gmail.com / ☎080-8808-3473)へ

こどもの人権を守るために

こどもの人権は、すべてのこどもが安心して過ごし、学び、成長していくための大切な権利です。こどもの人権を守ることは特別なことではなく、まず大人がこどもの言葉に耳を傾け、その思いを受け止め、尊重することから始まります。近年、虐待やいじめ、ヤングケアラーなど、こどもの人権を脅かす問題が顕在化しています。周囲の大人が、こどもの小さな変化やサインを見逃さないこと、必要に応じて関係機関につなぐことも、大人の大切な役割です。また、こども自身が「自分は大切にされる存在である」と理解することも重要です。尊重される経験を積み重ねることで、こどもたちは困ったときに助けをを求める力や、他者を思いやる心を育んでいきます。

こどもの人権を守ることは、私たち大人一人ひとりの役割です。こどもの立場に立って考え、行動することが、安心して暮らせる社会の実現につながります。今一度、自分にできることから取り組んでみませんか。

問 こども家庭保健課こども家庭係(内線3484)

目指せユネスコ無形文化遺産登録! 鷲宮催馬楽神楽☆すたんぷらりー

- 日** 5月23日(土)~6月21日(日)
- 内** すたんぷらりー参加店舗で1,000円以上の買い物やお食事をするスタンプを獲得できます。スタンプ3つで500円分の商品券を、スタンプ5つで1,000円分の商品券を贈呈します。
- ※参加するには、LINEで「鷲宮催馬楽神楽」と友達になる必要があります。
- 問** 久喜市商工会鷲宮支所 ☎58-1202

広告

ケーブルテレビは **なんと** テレビとセットなら **最初の2年間**

10ギガインターネット

地域最安値に挑戦中!! 3,289円

(税抜 2,990円)

※ひかりテレビ(エンジョイ/ドリーム)とセットでご利用の場合。テレビの料金は別途かかります。 ※25カ月目以降は3,619円(税抜3,290円)となります。

ケーブルテレビ久喜 ▶ ☎0120-25-1819 埼玉県久喜市栗橋東4-20-7

県立久喜図書館

◆映画会 (各14時)

日程	内容
5/1(金)	「ハッブル宇宙望遠鏡 不屈の望遠鏡、プロジェクトの裏側」44分
5/8(金)	「秘密の森の、その向こう」73分
5/15(金)	「終わらない人 宮崎駿」69分
5/21(木)	「城跡にたつ 忍城 さきたまの丘から」20分 「初雁の城 川越 さきたまの丘から」20分
5/29(金)	「神田伯山の講談を楽しもう」47分

定 各140人 (当日会場先着順)

◆おはなし会 (絵本の読み聞かせ等)

日 大きい子むき 5月2日・9日・16日・30日 各土曜日 14時/ちいさい子むき 5月23日(土) 11時/親子ふれあい講座 5月13日(水) 11時

定 親子ふれあい講座10組 (申込順)

問 同図書館 ☎21-2659

ハッピー!の産後親子ヨガ

※市との協働事業により実施

日 5月26日(火) 10時30分～11時10分

場 桜田コミュニティセンター 集会室

内 骨盤へ作用するポーズや呼吸を通して産後の心身を調整します。親子でふれあいながらリフレッシュしましょう。

講 椎谷ゆきのさん (インド中央政府公認SVYASA認定ヨガ教師)

対 0歳児とその保護者

定 親子15組

持 ヨガマットまたはバスタオル

申 5月11日(月)～22日(金) 10時～17時に、電話で宮内 (☎090-1734-8906) へ

子育てサロン「みんなの木」

	日程	時間	場所
①	5/12(火) 6/2(火) 23(火)	10:00～ 12:00	しょうぶ会館
②	5/26(火) 7/7(火)	10:00～ 12:00	ふれあいセンター久喜
③	6/9(火) 7/14(火)	10:00～ 12:00	古久喜集会所(久喜北1-6-29)

内 こどもと一緒に遊びながら育児の相談やおしゃべりをしてゆっくり過ごしませんか?

※開催状況は久喜んこホームページでご確認ください。

定 ①15組 ②8組 ③6組 (申込順)

申 各回とも1週間前の10時から、子育てネットワーク・久喜んこ (☎080-9527-7354) へ



手話を覚えよう!

身近な表現を覚えて手話で話してみよう!

今月の表現は「はじめまして、よろしくお願ひします」です。

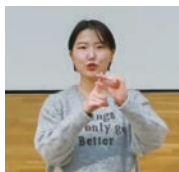

YouTube 動画は▼こちらから



デフリンピック女子バスケットメダリストの川島真琴選手がご案内します。

問 障がい者福祉課障がい者福祉係 (内線 3246)

令和8年度普通救命講習会

日 6月16日(火)13時30分～16時30分

場 森下コミュニティセンター 講堂

内 心肺蘇生法、AED使用法など

※講習会終了後に修了証を交付します。

講 埼玉東部消防組合 消防職員

対 中学生以上の市内在住・在勤・在学者

定 20人 (申込順)

持 筆記用具、動きやすい服装 (スカート不可)

申 5月11日(月)～22日(金) に、電子申請・直接・電話で、健康医療課地域医療係 (内線3426) へ



※9月30日(水)、11月28日(土)、1月23日(土)にも開催予定です。

定期救命講習

内 心肺蘇生法・AED 使用法等

対 中学生以上の市内在住・在勤・在学者

申 会場日程・申し込みは埼玉東部消防組合ホームページから確認・申請してください。

問 幸手消防署 西救急ステーション ☎43-6966



広告



バラの香りひかるガーデニング霊園

羽生霊園

～おかげさまで18周年～

5月の大安吉日
1(金)・7(木)・13(水)・18(月)・24(日)・30(土)

セントグレースガーデン 羽生聖地公園 ☎0120-100-138

テレビにも取り上げられる話題の霊園。

緑に抱かれた、やすらぎの空間、グリーン・グレース

「樹木葬」好評受付中!

まずはご相談を。

バラに囲まれたガーデニング区画からお選びできます。

総額税込 38.2万円

管理費 無料 生前登録 受付

久喜市近隣の皆様に330件超ご使用頂いております。

個別墓も永代供養付の安心
総額20万円の永代供養墓も(管理費無料)

〒348-0006 埼玉県羽生市下村君2600-1
お気軽にお電話下さい。[営業時間 9:00～17:00 年中無休]

イベント情報。個別トーク質問対応いたします。

すべての公式SNSはこちら

オープンガーデン KUKI

日 5月7日(木)~17日(日) 10時~16時
 内 花や緑を愛する方々が丹精込めて作られた庭や花壇等を一般公開します。

※期間中でも、庭主の都合によりご覧いただけない場合があります。
 ※詳細は久喜市観光協会ホームページをご覧ください。



※新規ガーデナー（庭主）を随時募集しています。

問 同協会 ☒kuki_kanko@drive.ocn.ne.jp / ☎21-8632



久喜市市民大学公開講座

日 5月23日(土) 10時~12時
 場 生涯学習施設(鷺宮行政センター内)
 内 多様化する社会と子どもの権利
 講 秋山邦久さん(越谷心理支援センター顧問公認心理師)

対 市内在住・在勤・在学者

定 40人(申込順)

申問 5月7日(木)~22日(金)に、電子申請・直接・メール・電話で、生涯学習課生涯学習係(☒shogaigakushu@city.kuki.lg.jp / ☎内線213)へ



男女共同参画1日体験学習ツアー

日 6月9日(火)
 訪問先 金笛しょうゆパーク(川島町)、埼玉県防災学習センター(鴻巣市)

内 6月の男女共同参画推進月間に、身近なところを訪問して、男女共同参画に関する知識や認識を深めます。

対 市内在住・在勤・在学者

定 30人(超えた場合抽選)

※昼食各自負担

申問 5月22日(金)(必着)までに、電子申請・直接・郵送・電話で「男女共同参画1日体験学習ツアー申込」・住所・氏名・年齢・電話番号・バス乗車場所(本庁舎、各行政センターまたは久喜駅西口)を明記の上、人権推進課男女共同参画係(☎346-8501/内線2325)へ



久喜東ヨガ教室 体験会

日 5月21日(木)・28日(木) 10時30分~11時30分

※片方の日程のみの参加可

場 花みずき会館

対 成人男女

定 5人(申込順)

費 1回500円

持 室内履き、ヨガマット

申問 5月7日(木)~当日までに、メールまたは電話で、NPO法人スポーツコミュニティ久喜 松本(☒trbss943@ybb.ne.jp / ☎090-6516-7353)へ

第14回生涯学習研修大会 まなびすとフォーラム

日 6月6日(土) 13時20分~16時30分
 場 生涯学習施設(鷺宮行政センター内)

内 「次世代へつなぐ地域・学校の新しいかたち」をテーマに、ワークショップ形式の意見交換会の参加者を募集します。

定 10人(申込順)

主催 久喜市生涯学習推進会議・久喜市生涯学習推進部

申問 5月7日(木)~22日(金)(必着)に、電子申請・直接・郵送・FAX・メール・電話で、生涯学習課生涯学習係(☎340-0295/☎31-9550 / ☒shogaigakushu@city.kuki.lg.jp / ☎内線211)へ



男性料理教室 (65歳以上)

日 6月~10月(8月を除く)の第2水曜日 9時30分~12時

場 ふれあいセンター久喜 調理実習室

講 久喜同仁会 管理栄養士 他

対 65歳以上の男性(料理初心者)

定 16人(超えた場合は抽選)

費 1回1,000円(材料費)

持 エプロン、三角巾、筆記用具、不織布マスク

申問 5月15日(金)までに、往復はがき(一人一葉)に住所・氏名・生年月日・電話番号を明記の上、鶴寿荘男性料理教室係(☎346-0024 北青柳1364 / ☎23-6288)へ

※抽選結果については、6月第1週目までに、はがきでお知らせします。

広告

フジハウジング
すまいの相談窓口

まじぶくりは人づくりから
最大2万円相当
子育て応援

おかげさまで40周年
いままでのお客様に恩がえし! 当社が赤字になるまで頑張ります!

誕生祝プレゼント

赤ちゃん誕生を迎えたご家族様へ 過去10年で当社とお取引のあった方 お申込時にお子様が生後半年までの方
フジハウジングからささやかなプレゼントを贈呈いたします!

今すぐ応募

不動産のご用命は
フジハウジングへ

今年度のご成約も対象!
応募要項・ご応募はこちら

贈呈品

お米製品 /	
第1子	5千円相当
第2子	1万円相当
第3子以降	2万円相当

株式会社フジハウジング 埼玉県久喜市久喜東2-4-1フジタビル お問合せ TEL 0480-26-4568
※当キャンペーンは予告なく変更となる場合がございます。最新情報はQRコードからご確認ください。

10 | 広報くき 2026(令和8年).5

スキルアップ講習

	日程	時間	内容
①	6/13(土)・20(土)	9:00	Excel基礎1 (データ入力・表計算)
②	6/27(土)・7/4(土)	16:00	Excel基礎2 (グラフ・データベース)

場 県立春日部高等技術専門学校
対 ①Windowsの基本操作ができる方 ②関数入力、相対参照、表計算ができる方
定 各20人 (超えた場合抽選)
費 各2,000円 ※テキスト代別
申 5月1日(金)～10日(日)に電子申請で申し込み
問 同校 (☎n3735119@pref.saitama.lg.jp / ☎048-737-3511) へ



久喜市高齢者大学オープン高大

日 6月8日(月) 9時～11時50分
場 生涯学習施設(鷺宮行政センター内)
内 詩歌に学ぶ
講 龍野宏さん(浮野副主宰)
対 市内在住・在勤・在学者
定 15人(申込順)
申 5月7日(木)～29日(金)に、電子申請または電話で、生涯学習課生涯学習係(☎内線215)へ



県立宮代特別支援学校 学校公開

日 6月9日(火) 10時～12時
内 学校概要等の説明、校内見学等
問 同校教頭 ☎35-2432

難病カフェ in 久喜

日 5月30日(土) 14時～16時
場 ふれあいセンター久喜 会議室4・5
内 難病患者やそのご家族が、病気の垣根を越えて情報交換などをする交流イベント
 ※マスク着用と手指消毒にご協力ください。
費 100円 **持** 筆記用具
申 メールまたは電話で、障がい者福祉課障がい者福祉係(内線3243)または難病患者団体セルフヘルプグループたんぽぽ鈴木(☎nannbyou.kuki@gmail.com / ☎090-2423-1163)へ

オレンジカフェ

ほっと一息しに来ませんか? 専門家に相談することもできます。

	日程	時間	場所
①	6/17(水)	10:00～11:30	愛の家グループホーム久喜吉羽
②	6/24(水)	13:30～15:00	鷺宮中央コミュニティセンター 会議室1

問 ①久喜東地域包括支援センター ☎23-8845 / ②鷺宮地域包括支援センター ☎58-9131

初夏の山野草展示会

日 6月7日(日) 9時30分～16時、8日(月) 9時～15時
場 菖蒲文化会館
内 ヤマアジサイ・岩ガラミなどの初夏山野草を120点展示
問 菖蒲山野草会 榊原 ☎090-5533-5770

久喜市シルバー人材センター 入会希望者説明会

日程	時間	場所	定員(申込順)
5/20(水)	10:00～11:30	第1集会室	20人
5/21(木)	14:00～15:30	鷺宮中央コミュニティセンター 会議室2	20人
6/2(火)	10:00～11:30	ふれあいセンター久喜 視聴覚室	20人
6/8(月)	14:00～15:30	第3会議室	20人

対 60歳以上の市内在住者
申 同センター ☎47-0237

～認知症について学ぼう～ 認知症サポーター養成講座

日 6月11日(木) 10時～11時30分
場 菖蒲コミュニティセンター 第1集会室
手 手話通訳 申出により配置
対 市内在住・在勤・在学者
定 30人(申込順)
申 5月12日(火)～6月5日(金)に、電子申請・直接・電話で菖蒲地域包括支援センター(☎85-8131)へ



野草観察ふれあいウォーク 吉羽天神

日 6月7日(日) 9時30分～11時30分
場 集合 吉羽天神 駐車場
講 藤浪康義さん(野草研究家)
費 300円 **持** 筆記用具
申 5月30日(土)までに、久喜の自然を愛する会 山谷(☎080-5048-2834)へ

1 いつまで放っておくの?

生前整理・空き家整理・遺品整理・家屋解体・不動産売却・etc

2 重い危険大量

でも、すべて片付けるのは大変そうだなあ。

3 地元で表彰

プロに任せれば安全・安心だね。

ゴミの処分

スタッフが全部片づけます 困ったら?

遺品整理・生前整理・不用品回収 リサイクルイズミ 様

リサイクルイズミ

お電話ください! ☎ 0120-961-919

『久喜宮代衛生組合許可業者』
 対象地区: 久喜市(久喜地区)・宮代町
 株式会社イズミ 行田市埼玉 4173-2

もの忘れ相談

- 日** 6月9日(火) 9時15分、10時30分 (各45分)
- 場** ふれあいセンター久喜 会議室4・5
- 内** 個別相談と認知症簡易チェック (簡易チェックは希望者のみ)
- 対** 65歳以上の市内在住者で、もの忘れで医療機関に通院していない方、その家族
- 定** 各2人 (申込順)
- 申問** 5月13日(水)～6月3日(水)に、久喜東地域包括支援センター ☎23-8845へ

記憶力チェック体験をしませんか？

- 日** 6月16日(火) 13時30分～15時
- 場** 菖蒲コミュニティセンター 第2・3集会室
- 内** 映像を見て質問に答えるだけで結果がわかります。
※病気を診断するための検査ではありません。
- 対** 65歳以上の市内在住者
- 定** 各20人 (申込順)
- 申問** 菖蒲地域包括支援センター ☎85-8131

音楽の街・久喜市街かどコンサート

- 日** 5月10日(日) 14時～14時30分
- 場** アリオ鷺宮 エコ広場
※雨天・強風の場合は中止
- 内** 「鷺宮西小中学校吹奏楽部」、「鷺宮東中学校吹奏楽部」および「久喜市民吹奏楽団」が楽しく元気な演奏をお届けします。
- 問** 文化振興課文化振興係 (鷺 内線 366)

いきいき温泉久喜の催し

- ◆健康体操
 - 日** 5月20日(水) 10時30分～11時30分
 - 持** バスタオル
- ◆パドル健康体操
 - 日** 5月27日(水) 10時～11時
 - 講** こばやしやすこ 小林靖子さん
 - 【共通】**
 - 対** 市内在住の60歳以上で、いきいき温泉久喜の利用証をお持ちの方
※利用証は高齢者福祉課・各行政センター内福祉係にて発行可
- ◆カラオケ発表会 **日** 6月26日(金)
- 問** いきいき温泉久喜 ☎22-7933

大人の折り紙体験会

- 日** 6月13日(土) 9時30分～12時
- 場** 鷺宮中央コミュニティセンター 小会議室
- 内** 季節の花や行事ごとの壁掛け等、折り紙で作ります。
- 講** かんだたかこ 神田孝子さん **対** 18歳以上
- 費** 1,200円 (教材、指導料込)
- 持** のり、テープ、カッター、はさみ
- 申問** 神田 ☎52-4076 (夜間可) へ

韓国家庭料理の魅力に 触れてみませんか？

- | 日程 | 時間 | 場所 |
|----------------|------------|--------------------|
| 毎月第1月曜日 | 9:30～12:00 | ふれあいセンター久喜 調理実習室 |
| 毎月第3(または第2)月曜日 | | 杉戸町立高野農村センター 調理実習室 |
- 内** 乳酸菌が息づく一生モノの本格キムチ **費** 各2,000円 (材料費)
 - 持** エプロン、布巾、三角巾、空き容器
 - 申問** コリアクッキング くにもと 国本 (☎ 090-4618-5244) へ

スポーツ

モップス 菖蒲パークMOPS(菖蒲運動公園) ヨガ教室

- ◆チェアヨガ教室
 - 日** 5月7日(木)・14日(木)・21日(木) 9時30分～10時20分
 - 対** 40歳位～シニア世代 (対象年齢外の方も参加可)
 - 定** 各20人 (申込順)
 - 持** タオル
- ◆はじめてのヨガ教室
 - 日** 5月7日(木)・14日(木)・21日(木) 10時40分～11時40分
 - 対** 35歳位～シニア世代 (対象年齢外の方も参加可)
 - 定** 各12人 (申込順)
 - 持** ヨガマット、タオル
 - 【共通】**
 - 場** 菖蒲パークMOPS 管理棟 多目的室
 - 費** 各教室 3,000円 (3回分)
※1回のみ参加は1,500円
 - 申問** 5月5日(木)までに、ホームページ・直接・電話で菖蒲パークMOPS (☎ 85-0117) へ



初心者・初級者テニス教室

- 日** 毎週日曜日 10時～12時
※未開催日あり
- 場** 総合運動公園テニスコート、青葉テニスコート
- 申問** 久喜市テニス協会ホームページ (<https://www.kuki-tennis.com>) の「お問い合わせ」へ

広告

ガス給湯器
石油給湯器
エコキュート

便器・ウォシュレット
水まわりの修理・取替工事

水栓・シャワー
配管修理取替
システムバス
キッチン

ホームページ <https://www.234126.jp>
クレジットカード・QR決済使えます



久喜市北青柳1236-1
建設業許可(般-5)第62310号
定休日 日曜、祝日、第2・4土曜

株式会社 **カキヌマ**

水道、下水道、久喜市指定工事店
0480(23)4126

杖道体験教室

日程	時間	場所
6/1・8・15 各月曜日	10:00 ～ 12:00	毎日興業アリーナ久喜 武道場
6/3・10・17 各水曜日	19:00 ～ 21:00	加須市立北川辺中学校 武道場
6/5・12・19 各金曜日	19:00 ～ 21:00	本町小学校 体育館

- 内** 丸い棒(杖)と木刀(太刀)で戦う形の武道です。
- 対** 中学生以上
- 定** 各10人(超えた場合抽選)
- 申問** 5月18日(月)～29日(金)に、久喜剣道連盟杖道部 野口(☎090-4755-9138)へ

小・中学生ポッチャ大会

- 日** 6月21日(日) 9時～12時
- 場** 鷺宮プレイングMOPS(鷺宮体育センター)
- 対** 市内小・中学生
- 定** 12チーム(1チーム3～5人)
- ※申込順
- 申問** 5月20日(水)～6月15日(月)に、メールまたは電話で、久喜市ポッチャ協会 山川(☎sp363vr9@outlook.jp / ☎090-2659-9028)へ

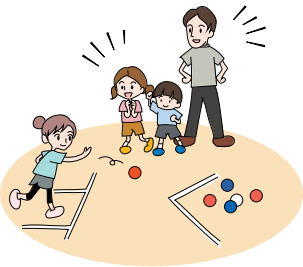

第3回卓球チャレンジカップ

- 日** 6月7日(日) 未経験者9時30分～12時、経験者13時～16時
- ※親子での参加も可
- 場** 毎日興業アリーナ久喜 サブアリーナ
- 内** 卓球体験、スタンプラリー、チャレンジマッチ、講習会
- 費** 1家族 500円
- 定** 各30人(申込順)
- 持** 体育館シューズ(ラケットは貸出あり)
- 申問** 5月7日(木)～20日(水)に、久喜市卓球連盟久喜支部 松村(☎rikanorismama@gmail.com)へ

シニアチアダンスチームRuby体験会

- 日** 6月14日(日) 10時～11時30分
- 場** 久喜東コミュニティセンター
- 内** チアダンス初めての方は今が入会チャンス!先生が丁寧にわかりやすく指導します。
- 対** 50歳以上の女性
- 定** 10人(申込順)
- 費** 300円
- 持** 室内靴 ※各自飲み物をご用意下さい。
- 申問** 6月10日(水)までに、メールまたは電話で、Ruby 杉山(☎norishun.riku.0808@icloud.com / ☎090-6014-6008)へ



相談

専門家による無料相談会

- ◆**合同無料登記相談会【要予約】**
- 日** 6月3日(水) 13時～16時(1人30分)
- 場** 久喜総合文化会館 会議室
- 内** 遺産分割・遺言・相続登記、土地分筆・建物表題登記、境界確認・測量に関する相談 ※税に関する相談は不可
- 定** 6人(要予約)
- 問** 埼玉司法書士会埼玉支部 ☎23-5041(予約はこちら) / 埼玉土地家屋調査士会埼玉支部 ☎53-3710

◆行政書士会無料相談会【予約不要】

日程	時間	場所
5/20 (水)	14:00～16:00	第3集会室 第5会議室 408会議室
	18:00～20:00	ふれあいセンター 久喜 会議室1

- 内** 紛争性の恐れのない相続・遺言、許認可申請に関する相談
- 問** 埼玉県行政書士会埼玉支部 ☎090-2481-0441
- ◆**不動産無料相談室【要予約】**
- 日** 5月19日(火) 13時～16時
- 場** ふれあいセンター久喜 会議室3
- 申問** 宅建協会埼玉支部 ☎31-1157(平日 9時～15時)

建築・リフォーム無料相談会

- 日** 6月2日(火) 13時～16時
- 場** 埼玉東部消防組合消防局 ロビー
- 持** 既存建物の建築確認図面、写真等
- 申問** 5月26日(火)までに、埼玉県建築士事務所協会杉戸支部(☎92-0158)へ

広告

<h3>スタッフ募集</h3> <p>年間120日お休みがあります。</p> <p>約3日に1日がお休みでプライベートも充実</p>	<p>介護付有料老人ホーム メディカルフローラ久喜 / 蓮田 / 岩槻</p> <p>介護職 ※別途介護福祉士手当 5,000円支給 夜勤専従 ※10～11回/月</p> <p>正 月給 263,000円～月給 271,000円～</p> <p>入浴専従介護職 事務職急募(蓮田のみ)</p> <p>パ 時給 1,470円 正 月給 210,000円～</p> <p>【時間】9:00～13:00 または 9:00～15:00 ※1日4時間、週1～OK!</p> <p>★要普通自動車免許 ★Excelで作成ができる方 ★介護請求事務のご経験がある方尚可</p>	<p>グループホーム メディカルフローラ新白岡 / フローラ幸手</p> <p>介護職 1フロアたった9名の介護です。</p> <p>正 月給 252,000円～ パ 時給 1,180円～</p> <p>※別途介護福祉士手当 5,000円支給 【時間】9:00～18:00・7:00～16:00・10:00～19:00 ※日数・時間等応相談</p> <p>夜勤専従介護職</p> <p>正 月給 236,000円～ パ 1夜勤 22,400円～</p> <p>【時間】16:00～翌10:00 ※10～11回/月 【時間】16:00～翌10:00 ※回数応相談</p> <p>★Wワーク可</p>
	<p>【受付時間】月～金(祝祭日除く) 9:00～18:00</p> <p>お問い合わせ ☎0120-26-8117</p> <p>【運営会社・履歴書送付先】株式会社関東メディカル・ケア 〒339-0054 さいたま市岩槻区仲町 1-12-27</p> <p>詳細は採用サイトでもご覧いただけます。</p>	

相続セミナー・個別相談会

- ☑ 8月1日(土) セミナー 13時30分～14時45分、個別相談会 14時45分～16時45分 (1組30分)
- ☑ 桜田コミュニティセンター
- ☑ 遺言、任意後見など家族への思いやりとして今できる相続対策を解説。個別相談会も無料開催
- ※セミナーまたは個別相談会のみ参加可
- ☑ 宮下太陽さん (行政書士)
- ☑ セミナー 40人、個別相談会 20組 (申込順)
- ☑ 申問 5月1日(金)～7月27日(月)に、電子申請・直接・メール・電話で、交通住宅課住宅係 (☑ kotsu@city.kuki.lg.jp /内線2638) へ



人権相談・女性相談

- 毎年6月1日は「人権擁護委員の日」として、人権擁護委員が人権侵害などの問題解決をお手伝いします。
 - ☑ 6月1日(月)
- | 場所 | 時間 |
|------------------|-------------|
| 久喜総合文化会館 会議室 | 13:15～16:15 |
| ☑ 会議室
☑ 第4会議室 | 13:30～15:30 |
| ☑ 405 会議室 | 10:00～15:00 |
- ※秘密は厳守します。相談は無料です。
 - ☑ 人権推進課人権推進係 (内線 2326) /各行政センター総務・人権係 (☑ 224 / ☑ 322 / ☑ 105)

埼玉県の電話相談窓口 「子どもスマイルネット」

- ☑ 学校や友達、家族のことなどで悩んでいるお子さんからの相談、保護者の方からの子育て相談
- ※いじめなどこどもの権利に関する悩みには、面接相談 (予約制) あり
- ☑ 相談先 ☎048-822-7007
- ☑ 毎日10時30分～18時 (祝日・12月29日～1月3日を除く)
- ☑ 問 こども家庭保健課こども家庭係 (内線3484)

道路の不具合を見つけたら

道路維持課道路レスキュー係までご連絡ください。
☎内線 4716 / ☑ doroji@city.kuki.lg.jp

例えばこんなとき…

- ・道路に穴や段差がある。
- ・側溝や蓋のガタつき、破損がある。
- ・路肩が崩れている。
- ・カーブミラーの角度調整が必要。
- ・縁石やガードレール、交通啓発看板等に破損がある。看板の文字が読めない。

スマホ・携帯電話から
24時間 365日
いつでも通報可能!

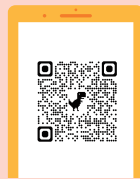

STEP 1 写真を2枚撮影

- ① 近くから
- ② 周辺を含む写真



※位置情報機能をONにすると、写真に位置情報が付きます。

STEP 2 市ホームページから通報ページへアクセス



写真を添付の上、住所や目印になる施設などを入力します。

STEP 3 道路レスキュー到着!



※不具合の状況や通報時間によっては、翌日以降の対応になる場合があります。



※補修等は平日の対応になります。
※緊急の場合は、お電話でお知らせください。

広告

完全フル装備の家®

良い家を
適正価格で

- モデルハウスや豪華なカタログを作らず、お客様の負担となる費用を削減。
- メーカーとの年間交渉によって仕入れ単価を抑えています。
- 利益率を最低限に抑え、値引きができない価格をご提示。社員でも割引がありません。

建て替え・住み替えのご相談増えています

ショールーム詳細・ご来場予約はこちら▶

0120-2210-86

営業時間 9:00-18:00 (ただし水・木曜日は午後4時まで)

https://www2.fujijuken.co.jp/

無料相談

市役所本庁舎
☎ 22-1111 FAX 22-3319

内 容	日時・日程	場 所	申込み・問合せ
人権相談・女性相談	5/11(月) 13:15～16:15	久喜総合文化会館 会議室	人権推進課人権推進係 (内線2326)
	5/20(水) 13:30～15:30	菖蒲行政センター 会議室	菖蒲行政センター総務・人権係 ☎85-1111 (内線224)
	5/21(木) 13:30～15:30	栗橋行政センター 第4会議室	栗橋行政センター総務・人権係 ☎53-1111 (内線322)
	5/25(月) 9:30～11:30	鷲宮行政センター 408会議室	鷲宮行政センター総務・人権係 ☎58-1111 (内線105)
女性の悩み(カウンセリング)相談【要予約】 ※面接・電話・オンラインでの相談が可能です。	5/15(金) 11:00～16:00	市役所 相談室(本庁舎)	人権推進課 男女共同参画係 (内線2325)
	6/5(金) 10:00～15:00	市役所 会議室(本庁舎)	
法律相談【要予約】1カ月前から(1カ月前が土・日曜日、祝日の場合は翌平日から)※オンラインでの相談も可能です。ご予約時にお申し出ください。	6/10(水) 13:30～16:30	鷲宮行政センター 405会議室	市民生活課 市民生活・防犯係 (内線2628)
	6/22(月) 13:30～16:30	市役所 会議室棟 第1会議室 栗橋行政センター 第4会議室	
	7/1(水) 13:30～16:30	市役所 会議室(本庁舎) 菖蒲行政センター 第3集会室	
行政相談(国などの行政サービスへの意見・要望に関すること)	5/19(火) 9:30～12:00	菖蒲行政センター 第3集会室 栗橋行政センター 第5会議室	市民生活課 市民生活・防犯係 (内線2628)
	5/19(火) 13:30～16:00	市役所 会議室棟 第4会議室 鷲宮行政センター 庁議室1	
消費生活相談	毎週月～水、金曜日(祝日を除く) 10:00～12:00/13:00～16:00 (受付は15:30まで) ※5/11(月)・18(月)・6/8(月)は閉所、 5/14(水)・21(水)・6/11(水)は開所	市役所 消費生活センター ※相談員不在の場合もありますので 事前にお問い合わせください。	消費生活センター ☎22-3925 ※相談時間外は、市民生活課市民生活・防犯係(内線2628)
年金相談【要予約】	5/27(水) 9:00～12:00/13:00～15:00	鷲宮行政センター 控室	市民課(総合窓口)市民・ パスポート係(内線2663)
障がい者相談	身体・知的障がい 毎週月～土曜日(第4土曜日・ 年末年始を除く)9:00～18:00	障がい者生活支援センター きらら (ふれあいセンター久喜内) ☎26-4866	
	精神障がい 毎週火～土曜日(年末年始を除く) 9:30～17:30	障がい者生活支援センター ベルベール ☎25-2755	
生活困窮者自立支援相談 ※緊急の場合を除き、来所の際はお問い合わせください。	毎週月～金曜日(祝日を除く) 8:45～16:30	久喜市社会福祉協議会 (ふれあいセンター久喜内)	久喜市社会福祉協議会 ☎23-2526
住宅耐震相談 (木造2階建て以下に限る)	毎週月～金曜日(祝日を除く) 9:00～12:00/13:00～16:30	市役所第二庁舎 建築審査課	建築審査課企画指導係 (内線4696)
内職相談(あっせん)【要予約】 ※オンラインでの相談も可能です。ご予約時にお申し出ください。	毎週火曜日(祝日を除く) 10:00～12:00/13:00～15:00	5/12(火) …市役所 会議室棟 第5会議室 5/19(火)・26(火) …市役所 会議室(本庁舎)	商工観光課商工労働係 ☎85-1111 (内線112)
家庭児童相談 ※電話相談可	毎週月～金曜日(祝日を除く) 8:45～16:30	市役所 こども家庭保健課	こども家庭保健課こども家庭係 (内線3485～3487)
子育て相談 ※電話相談可	毎週月～金曜日(祝日を除く) 9:00～16:30	地域子育て支援センター ぽかぽか / くぶる / すまいる	地域子育て支援センター ぽかぽか ☎21-8596 くぶる ☎55-1147 すまいる ☎59-7510
児童相談 ※電話相談可	毎週月～金曜日(祝日・休館日を除く) 9:00～16:00	児童センター/鷲宮児童館	児童センター ☎21-8181 鷲宮児童館 ☎58-7054
育児相談 ※電話相談可	毎週月～金曜日(祝日を除く) 9:00～16:00	各市立保育園 さくら☎21-0787/すみれ☎21-0120/ ひまわり☎22-8246/中央☎23-6030	
面接相談【要予約】 (学校生活、就学等に関すること)	6/10(水)・17(水) 14:45～16:25	中央幼稚園	指導課指導係 ☎58-1111 (内線344)



交通事故発生状況 3月 ※()内は令和8年の累計				
人 身 事 故				物 損 事 故
件数	死者数	重傷者数	軽傷者数	件数
20 (83)	0 (0)	2 (12)	22 (84)	471 (1,309)

火災・救急統計速報 3月 ※()内は令和8年の累計			
建 物	急 病	交 通	そ の 他
1 (6)	442 (1,392)	38 (114)	204 (633)
1 (1)			
2 (12)			
4 (19)	684 (2,139)		

※上記は速報数値のため後日変更になる場合があります。

- 注目情報
- お知らせ
- 募集
- イベント
- スポーツ
- 相談
- 公共施設
- 健康
- 子育て
- フォト

今月のイベント

公民館事業 のお知らせ



<共通事項>

- 申 電子申請・直接または電話・はがき・FAX・メール（いずれも2人まで）に、事業名・住所・氏名・電話番号を明記の上、公民館事業推進室へ
- ※記載がない場合は、**定**なし、**費**無料、**持**不要
- 問 生涯学習課公民館事業推進室（〒340-0295／☎58-1111／☎31-9550／✉kominkanjigyo@city.kuki.lg.jp）

久喜地区

いきいき☆ウォーキング（県内）

- 日 6月5日(金) 8時30分～17時
- 場 川越市
- 内 名所を巡り、散策しながらウォーキングの基礎を学ぶ
- 講 阿部勝永さん（久喜市スポーツ推進委員）
- 対 市内在住・在勤・在学者 **定** 20人（超えた場合抽選）
- 費 100円（写真代）
- 持 昼食（近隣の飲食店利用可）
- 申 5月18日(月)まで（必着）



登山体験（太平山）

- 日 6月9日(火) 8時～17時
- 場 栃木県栃木市（太平山）
（集合：総合運動公園、久喜駅東口）
- 講 阿部勝永さん（久喜市スポーツ推進委員）
- 対 市内在住・在勤・在学者 **費** 100円（写真代）
- 定 20人（超えた場合抽選）
- 持 昼食、登山靴（靴底の厚い靴）、グローブ（軍手）
- 申 5月22日(金)まで（必着）



具体例から学ぶ相続セミナー

- 日 6月20日(土) 9時30分～11時30分
- 場 久喜東コミュニティセンター 研修室1・2
- 内 相続の基本事項の確認や、いざという時に備えるポイントの解説
- 講 NPO法人埼玉県相続・信託協会
- 対 市内在住・在勤・在学者
- 定 40人（超えた場合抽選）
- 申 5月28日(木)まで（必着）



旬の野菜料理教室～江面地区の野菜を使って～

- 日 6月20日(土) 10時30分～13時30分
- 場 江面小学校 家庭科室
- 講 久喜市食生活改善推進員協議会（久喜支部）
- 対 市内在住・在勤・在学者 **費** 800円（食材費）
- 定 16人（超えた場合抽選）
- 持 エプロン、三角巾、布巾、筆記用具、スリッパ、マスク
- 申 5月28日(木)まで（必着）



やさしいスマートフォン講座

- 日 6月23日(火) 9時30分～11時30分
- 場 清久コミュニティセンター 研修室1
- 内 PayPayなどのキャッシュレス決済を中心に学ぶ
- 講 加藤万季さん（埼玉スマホアカデミー）
- 対 市内在住・在勤・在学者
- 定 15人（超えた場合抽選）
- 申 5月22日(金)まで（必着）



防災力向上講座～地震編～

- 日 6月26日(金) 9時30分～11時30分
- 場 清久コミュニティセンター 視聴覚室・音楽室
- 内 大地震を生き抜くための知恵と備えを学ぶ
- 講 危機管理課 危機管理監
- 対 18歳以上の市内在住・在勤・在学者
- 定 20人（超えた場合抽選）
- 申 5月22日(金)まで（必着）



学校給食センター施設見学会・試食会

- 日 6月30日(火) 10時～12時30分／集合9時30分
- 場 久喜市立学校給食センター **対** 市内在住・在勤者
- ※未就学児も参加可能ですが、お子様が1人分を試食する場合は試食代が必要です。
- 定 25人（超えた場合抽選）
- 費 404円（試食代）
- 持 箸 **申** 5月21日(木)まで（必着）



モルック体験教室

- 日 7月4日(土) 9時30分～12時
- 場 江面小学校 体育館 **対** 市内在住・在勤・在学者
- 講 江面地区公民館事業運営委員
- 定 27人（超えた場合抽選） **持** 上履き
- 申 5月28日(木)まで（必着）



初夏を彩る寄せ植え教室

- 日 7月3日(金) 10時～11時30分
- 場 久喜東コミュニティセンター 創作室
- 講 稲見みずずさん **対** 市内在住・在勤・在学者
- 定 10人（超えた場合抽選）
- 費 2,700円（材料費）
- 持 汚れてもいい服装（エプロン）、ビニール手袋、シャベル、作品を持ち帰る袋
- 申 5月28日(木)まで（必着）





毎日興業アリーナ久喜
(久喜市総合体育館)
☎ 21-3611 内 21-1455



教室の詳細・申し込みは、ホームページまたはFAXにお願いします。

◆はじめての英会話教室

6月2日・9日・16日・23日・30日
各火曜日

○初級10時 ○中級11時15分

○入門12時30分 6,250円/4回

◆はじめてのヨガ教室

6月3日・10日・17日 各水曜日

9時15分 3,000円/3回

◆スポーツウエルネス吹矢教室

6月3日・10日・17日 各水曜日

13時 1,500円/3回

◆初心者卓球サークル

6月4日・11日・18日・25日 各木曜日

15時 2,200円/4回

◆ヨネックス バドミントン教室

6月4日・11日・18日・25日 各木曜日
10時 6,000円/4回

講 佐藤灯さん(元世界選手)

◆ナイターテニスサークル

6月4日・11日・18日・25日 各木曜日

19時 4,000円/4回

◆くびれ健康体操教室

6月12日・19日・26日 各金曜日

13時30分 1,500円/3回

◆ベリーダンス教室

6月5日・12日・19日・26日 各金曜日

16時 3,200円/4回



年に一度の一大イベント!!

久喜総合文化会館フレンドシップデー

今年も楽しい催しがいっぱい!!

詳細は会館ホームページをご覧ください。

日 5月24日(日) 10時~15時



久 プラネタリウム5月の催し

『かいけつ!ぎもん・てんもん』(約50分)

第2回「月の満ち欠け」(小6)

※小学校理科の教科書の内容を扱います。

日 5月17日(日) 13時30分、15時30分

ゴールデンウィーク特別放映(約50分)

「チャレンジ!星空クイズ」

日 5月2日(土)~6日(休) 11時、13時30分、15時30分

※5月2日(土) 11時はこども向け放映です。

一般向け放映(約50分)

「私はコレでアルキデスをやめました
~ヘルクレス英雄伝説プロローグ~」

日 月・水・木曜日...16時30分

土曜日...13時30分、15時30分

日曜日...11時、13時30分、15時30分
(5月17日(日)を除く)

こども向け放映(約40分)

「かんむりざのおはなし」

日 土曜日 11時

※火・金曜日の放映はありません。

※5月24日(日)はフレンドシップデー開催のため、一般放映はありません。

費 高校生以上300円、3歳~中学生100円

※各種割引あり

- 久 久喜総合文化会館 ☎21-1799
- 苜 苜蒲文化会館 ☎87-1377
- 栗 栗橋文化会館 ☎52-3221

苜 アミーゴ倶楽部◆大人カルチャー教室

「アートフラワーアレンジ講座
~あじさい壁掛け飾り~」

日 6月6日(土) 10時~11時30分

場 多目的室 講 加藤美津江さん

費 3,000円(材料費込) 定 10人(申込順)

持 メジャーまたは物差し、造花が切れるニッパーまたはハサミ、木工用ボンド、新聞紙

申 5月12日(火) 10時~(電話のみ)



苜 アートプロジェクト こどもCafé~Arts&Eats~

「父の日プレゼント作り」

ワークショップの後には参加したこどもたちに食事を提供します。毎月1回開催!

日 6月13日(土) 10時~11時30分 場 多目的室

講 柿沼聡美さん 対 小学生 定 20人(超えた場合抽選)

費 無料(お子様のみ持ち帰り軽食付き)

申 5月14日(休) 10時~28日(休) 17時に、直接・電話・FAXで申込書を提出(詳細は当館ホームページへ)

※アレルギーがある方は申込時に要相談

広告

MUSBELL

うちの子ども結婚できました!

独身のお子様の結婚相談

0120-138-026

マル適マークMS取得 ムスベル株式会社
結婚相談所ムスベル大宮
さいたま市大宮区下町1-6-2 TS-1ビル7階
通話料無料 営業時間:10時~19時 定休日:第2・第4水曜日

訂正とお詫び

広報くき4月号の表記に誤りがありました。訂正し、お詫びいたします。

16ページ 「ロビーコンサート出演者大募集!」

誤 申 4月1日(水)~6月30日(火)

正 申 4月1日(水)~5月31日(日)

- 注目情報
- お知らせ
- 募集
- イベント
- スポーツ
- 相談
- 公共施設
- 健康
- 子育て
- フォト



- **中** 中央図書館 ☎21-0114
- **菫** 菫蒲図書館 ☎87-1388
- **栗** 栗橋文化会館図書室 ☎52-2000
- **鷺** 鷺宮図書館 ☎58-1002



市立図書館
ホームページ

開館時間
9時～19時30分

定例のおはなし会・イベント・移動図書館の運行情報は久喜市立図書館ホームページをご確認ください。

映画会

タイトル	場所 (定員)	日時 (14:00～)
「黄金の七人」(1965年 イタリア・フランス・スペイン) 86分	中央 30人	5/16(土)
「若草物語」(1933年 アメリカ) 115分		6/6(土)
「青いパイアの香り」(1994年 フランス・ベトナム) 104分	鷺宮 25人	5/21(木)

※申込み不要のものは先着順です。映画会は開始30分前から受付を行います。

子ども司書養成講座

図書館司書の仕事を体験してみよう！全4回の講座で司書の仕事を学び、読書の楽しさを広める子ども司書になろう！子ども司書認定後には司書としての活動があります。 **対** 市内在住の小学4～6年生

	日時	定員	場所
中	5/30(土) 10:00～12:00	8人	中央図書館 視聴覚室
菫	5/30(土) 13:30～15:30	4人	菫蒲図書館
栗	5/24(日) 13:30～15:30	5人	栗橋文化会館 視聴覚室
鷺	5/31(日) 13:30～15:30	4人	鷺宮図書館 視聴覚ホール

※定員を超えた場合は抽選、結果は全ての方にメールで連絡

持 図書館利用券、筆記用具

申 5月9日(土) 9時～17日(日) 19時30分
(直接またはWeb申込フォーム)

※2回目以降の講座の日程は直接参加者に連絡します。



中 読み聞かせボランティア基礎講座

日 5月21日(木)・28日(木) 10時～12時

場 視聴覚室

内 読み聞かせの基礎や選書のポイントについて

講 中央図書館児童担当スタッフ

定 10人 (申込順)

対 市内で読み聞かせボランティアとして活動中で、講座に2回とも参加できる方

申 5月8日(金) 9時～

(直接またはWeb申込フォーム)



大人の手作り教室

栗 切り絵で作る世界地図と飛行機のフレーム

日 5月31日(日) 14時～16時／開場13時30分

場 栗橋文化会館 工作室

定 10人 (申込順)

申 5月17日(日) 9時～ (図書室へ直接または電話)

菫 ボードゲーム会 inしょうぶ

日 5月10日(日) 14時～16時／開場13時50分

場 菫蒲文化会館 多目的室 **定** 20人 (当日会場先着順)

対 小学生以上 (小学2年生までは保護者同伴必須)

※入退室自由

菫 大人の折り紙教室

日 6月14日(日) 10時～11時30分／開場9時50分

場 菫蒲文化会館 多目的室

定 18人 (申込順) **講** 伊藤三鶴さん

申 5月30日(土) 9時～ (図書室へ直接または電話)

鷺 おとなのための図書館見学

日 5月23日(土) 14時～15時30分／開場13時50分

場 視聴覚ホール **定** 10人 (申込順)

持 図書館利用券、筆記用具、フィルムコートをかける書籍2冊

申 5月9日(土) 9時～ (図書室へ直接または電話)

栗 バリアフリー映画会

日 5月23日(土) 13時30分～16時／開場13時10分

場 栗橋文化会館 視聴覚室

内 「沈黙のパレード」(2022年 日本) 130分

定 20人 (申込順)

申 5月8日(金) 9時～ (図書室へ直接または電話)

※「バリアフリー映画」とは、日本語字幕と音声ガイドをつけたどなたでも楽しめる映画です。

広告

解体工事

富士産業株式会社

建設業許可(般-7)第25005号

0276-30-6054

群馬県太田市東別所町112-10トヨタビル3F

くきこどもだより



各施設のイベントはこちら

地域子育て支援センター・
つどいの広場



児童センター・児童館

児童センター ☎ 21-8181
鷺宮児童館 ☎ 58-7054



ファミリー・サポート・
センター

本部 ☎ 29-1900



乳幼児健康相談【要予約】

申問 こども家庭保健課 ☎22-1111

日程	受付時間	場所
5/12(火)		菖蒲保健センター
5/15(金)		鷺宮保健センター
5/20(水)	9:30~ 10:30	中央保健センター
5/26(火)		栗橋保健センター
6/2(火)		菖蒲保健センター

コアラ

(発達に心配があるこどもの保護者のつどい)

【初めての方は要予約】

申問 こども家庭保健課 ☎22-1111

日程	時間	場所
5/28(木)	10:00~ 11:30	栗橋保健センター

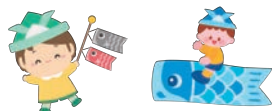

ママ・パパ教室【要予約】

申問 こども家庭保健課 ☎22-1111

日程	場所	対象
5/30(土)	中央保健 センター	妊娠16週以降 の初産の方

市立幼稚園 親子で遊ぶ会

幼稚園	日程
中央幼稚園 (さくらんぼクラブ) ☎ 22-8547	5/25(月) 10:00受付/ 11:00 終了
栗橋幼稚園 (おひさまクラブ) ☎ 52-3346	5/20(水) 10:30受付/ 11:45 終了

対 令和4年4月2日~令和6年4月1日生まれの未就園児および2歳になった幼児とその保護者

内 室内遊び、園庭遊び

持 水筒、帽子、着替え、上履き

※当日、直接幼稚園へお越しください。

ゴミゼロ運動

日 5月30日(土) 9時30分~10時30分

場 児童センター周辺

内 児童センターに集合し、吉羽公園周辺の清掃活動を行います。(雨天中止)

対 小・中学生

持 タオル

※ごみ袋、軍手は用意します。

問 児童センター ☎21-8181

鷺宮児童館の催し

◆よむよむおはなし会・のびのびタイム

日 5月20日(水) 10時30分・11時

内 おいしいおいしい(紙芝居)・身体測定

対 0~6歳(未就学児)とその保護者

◆遊ぼうデー

日 5月30日(土)

時間	内容	定員
10:30、 14:00	トランプ大会	各10人 (当日会場先着順)
11:15	映画会	なし

◆チャレンジランド(折り紙)

日 6月7日(日) 14時 対 小学生

申 5月11日(月)~6月3日(水)

◆プチランド

日 6月21日(日) 10時30分

場 鷺宮東コミュニティセンター

内 お父さんもいっしょ・子育て広場

対 0~6歳(未就学児)とその保護者

定 10人

申 5月25日(月)~6月16日(火)

【共通】

場 鷺宮児童館

※プチランドのみ鷺宮東コミュニティセンター

申問 鷺宮児童館 ☎58-7054

こどもとよみたいえほんコーナー



ちびゴリラのちびちび

著者: ルース・ボーンスタイン/
さく いわたみみ/やく
出版社: ほるぷ出版

ジャングルの皆に愛されて育つ、ゴリラのちびちび。ちびちびが大きくなっても変わらない、家族や仲間の温かい愛情のお話です。

絵本は市立図書館で所蔵しています。ぜひご利用ください。



おやつどろぼう

著者: 阿部 結/作
出版社: 福音館書店

かあさんの隠したおやつケーキが盗まれた! さあ、大変です。ケーキを取り戻そうと、どろぼうを追いかけると...

広告

草刈り お庭と庭木のお手入れ、人工芝

お庭のトミー

— Oniwa no Tommy —

お庭の何でもご相談ください ご相談、見積無料

- 大変な草刈り致します ¥550~
- 庭木のお手入れ致します ¥1,000~
- 防草対策も致します ¥3,000~

ご連絡は携帯まで
090-2493-1865 担当: 富田

事業所 埼玉県白岡市西8-7-15 本社TEL 03-6206-0630

健康コーナー

地域保健課
☎21-5354



保健センターの保健事業 5月10日(日)～6月9日(火)の保健事業 (5月1日～9日は広報くき4月号に掲載)

種別	日程	場所	対象者
成人健康相談【要予約】	毎週月～金曜日 (祝日を除く)	中央保健センター	市内在住者
食生活相談【要予約】	毎週月～金曜日 (祝日を除く)	中央保健センター	市内在住者
精神保健福祉士・保健師による こころの健康相談【要予約】	5/27(水) 13:30～15:30 ※保健師による相談日	中央保健センター	意欲の低下や ひきこもり傾向にある方等 ※家族などからの相談も可
不登校・ひきこもり 家族のつどい	5/11(月) 14:00～16:00	中央保健センター	登校拒否・不登校・ ひきこもりで悩んでいる家族

・・・急な病気やけがのとき・・・

お医者さんに行くか
迷ったらまず相談!



休日診療のお知らせ

市では、休日に緊急に治療が必要な方のため、次のとおり診療体制を整備しています。

※診療を希望する方は必ず事前に電話をしてください。

内科

日程	時間	医療機関
5/3(祝)・4(祝)・5(祝)・6(休)・10(日)・17(日)・24(日)・31(日)、6/7(日)	9:00～12:00	新久喜総合病院 ☎26-0033

小児科

日程	時間	医療機関
5/10(日)・17(日)・24(日)・31(日)、6/7(日)	9:00～12:00 (予約受付時間 8:00～11:30)	扶顛堂たかぎ クリニック ☎21-0124
5/3(祝)・4(祝)・5(祝)・6(休)	9:00～12:00	土屋小児病院 ☎21-0766



電話相談・案内

●埼玉県救急電話相談 #7119 (24時間対応)

※ダイヤル回線・IP電話などからは ☎048-824-4199
ガイダンスに応じて、下記3つの窓口から選択してください。
1 小児救急相談 2 大人の救急相談 3 医療機関案内

●小児救急電話相談 #8000 (24時間対応)

※ダイヤル回線・IP電話などからは ☎048-833-7911

●精神科救急電話 ☎048-723-8699

※非通知設定はつながりません。
夜間・休日の緊急的な精神医療相談・医療機関案内です。
月～金曜日…17時～翌朝8時30分
土・日曜日、祝日…8時30分～翌朝8時30分

日曜・休日の昼間に耳鼻咽喉科の救急診療を実施しています

<https://www.pref.saitama.lg.jp/a0703/jibika.html>

埼玉県 AI救急相談

検索

チャット形式で症状を入力すると、
緊急度の判定やアドバイスが得られます。



休日診療は応急的な対応となるため、かかりつけ医のある方は、受診後に治療の内容や処方薬などを医師に伝えてください。また、救急車による搬送の対応を行っている医療機関もありますので、できるだけ診療時間内にかかりつけ医を受診するなど、適切な受診にご協力ください。救急車を適正に利用し、みんなで救急医療を守りましょう。



骨の健康チェック

日 5月28日(木) 13時、13時30分、14時、14時30分、15時 ※各10分前から受付

場 菖蒲保健センター 定 計120人(申込順)

内 栄養ミニ講話と超音波法による骨密度測定

対 20歳以上の市内在住者

※年度末年齢40・45・50・55・60・65・70歳の女性の方は、骨粗しょう症検診をお受けください。検診対象者には別途お知らせ予定です。

申問 5月11日(月)から、電子申請・直接・電話で地域保健課(中央保健センター)へ



大人の風しん予防接種費用を一部助成します

対 風しん抗体検査の結果、十分な抗体がなく、次の①～③のいずれかに該当し、予防接種した方
①妊娠を予定または希望している、16歳～49歳の女性
②①の配偶者(事実婚を含む)
③風しんの抗体価が低い妊婦の配偶者(事実婚を含む)

助成金額 3,000円(1人1回限り)

※詳細は市ホームページをご覧ください。

申問 接種日から1年以内に、申請書を地域保健課予防接種係(☎52-5577)へ



がん検診啓発イベント
みんなで知ろう!
がんのこと



▲がん検診車

日程 **5/17** 日
 10:00～15:30

会場 **アリオ鷺宮**
 太陽の広場、フィットネス
 パーク入口付近

共催 久喜市、アリオ鷺宮、埼玉県健康づくり事業団
 協力 アフラック生命保険(株)
 問 地域保健課 (中央保健センター)

今日からできるがん予防を“見て・聞いて・体験”しよう!

- 集団がん検診の申し込み受け付け (先行予約)
- がん検診車の展示・見学
- 講演会「誠子の健康教室 自分らしく生きるための食事とがん予防」
 時間 14時～15時
 講 誠子 (お笑い芸人)
- がんやがん予防を知るブース
 ※コバトンALKOOマイレージポイント対象



「世界禁煙デー」「禁煙週間」 問 健康医療課健康企画係 (内線3422)

5月31日は「世界禁煙デー」、5月31日～6月6日は「禁煙週間」です。
 受動喫煙を生じさせないよう、自分や大切な人のために禁煙してみませんか? 条件を満たせば医療機関での禁煙治療に保険が適用されます。

～みんなでなくそう! 望まない受動喫煙～



たばこの煙には多くの有害物質が含まれており、喫煙者だけでなく周りの人 (受動喫煙) にとっても、肺がん、狭心症、心筋梗塞、脳卒中などの病気の原因となります。喫煙は予防できる最大の死亡原因です。

また、近年喫煙者が増えている加熱式たばこにも有害物質が含まれており、従来のたばこと同様、健康への影響に注意が必要です。

吸う人も吸わない人もたばこの健康被害を知り、健康について考えてみませんか。詳細は市ホームページをご覧ください。



しよねつじゆんか
暑熱順化による熱中症予防

身体が暑さに慣れることを「暑熱順化」といい、熱中症になりにくくするための一つの方法として、近年注目されています。暑くなる前から毎日30分程度のウォーキングなどを続けて、身体を暑さに慣れさせましょう。暑熱順化すると、効果的な体温調節ができるようになり、熱中症の危険性も少なくなります。詳細は市ホームページをご覧ください。



問 健康医療課健康企画係 (内線3422)

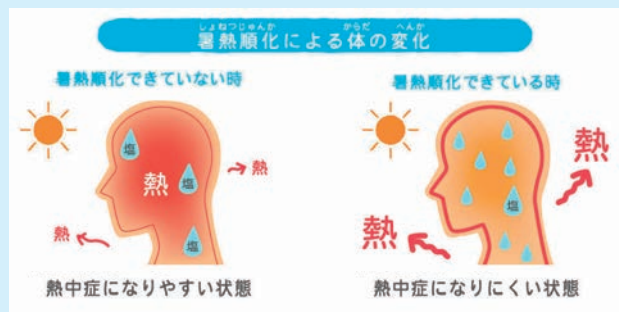

出典：日本気象協会推進 熱中症ゼロへ

広告

トイレのお困りごと
つまり 水もれ 便座交換
 リフォームもお任せください
 おかげさまで創業 50 年
富士コントロール
 0120-600-223
 久喜市栗橋東 2-14-14
 営業時間 8:20～18:00 日曜・祭日定休

広告

ご契約数 **207 組様**
 2025年9月末時点
 おかげさまで

永代供養墓・樹木葬

年間管理費 **0円**
 永代供養墓 合祀 1名様 **11万円**～
 ※初回費用に永代供養料・管理費(全期間)含む
生前にお墓を考える方、増えています!

栗橋駅 徒歩12分 《深廣寺》久喜市栗橋東3-7-24
 永代供養墓販売事務局 通話料無料 / 受付9:00-18:00
エータイ 0120-19-9402 詳しくはHPから

東京都千代田区神田神保町3-21クレスト竹橋ビル3階 ※お預かりした個人情報は、資料送付・連絡の目的以外には使用致しません。

「佐間・八甫線」が開通しました



3月17日、栗橋地区と鷲宮地区を結ぶ幹線道路「佐間・八甫線」が開通しました。
 本路線の開通により、栗橋地区と鷲宮地区を結ぶ南北の新たな幹線道路として、県道さいたま栗橋線の渋滞の緩和が期待されます。
 また、両側に歩道を整備したことに加え、県道阿佐間幸手線との交差点に信号機および右折レーンを設置したことにより、安全な通行空間が確保されました。

東鷲宮駅東口立体施設が完成しました



3月28日、東鷲宮駅東口立体施設整備工事完成記念式典が執り行われました。
 立体施設の完成により、駅の東西口から連続したバリアフリー化が図られ、さまざまな利用者が安全に安心して通行できる環境となりました。

第5回Sport in Life Awardで優秀賞を受賞しました



スポーツ庁が実施する、スポーツ人口の拡大に貢献する優れた取り組みを表彰する「第5回Sport in Life Award」において、久喜市の取り組みである、「よりみちスポーツー商業施設発・日常スポーツ接点づくりー」が優秀賞を受賞しました。
 今後も、スポーツ施設だけでなく、商業施設など日常生活の様々なシーンにおいて、スポーツに触れる機会を提供してまいります。

スポーツエールカンパニー パラスポーツ部門に認定されました



パラスポーツ団体と連携した事例を持つ民間企業・地方公共団体等を認定する制度「スポーツエールカンパニーパラスポーツ部門」が今年度から創設され、久喜市が認定されました。今後も久喜市は「健幸・スポーツフェスタKUKI」などを通じて、パラスポーツを始めとするさまざまなスポーツに取り組むきっかけづくりを進めてまいります。

広告

組合員の皆様へ

「JAアグリホールくき」では
 ご葬儀のすべてを真心こめて
 お手伝いさせていただきます。あなたの想い…
 いつでも私たちにご相談ください。

アグリ倶楽部 [加入申込金]
会員募集中!! **1,000円**で大きな特典。
 ご入会・お問い合わせはJAアグリホールまで。

地域密着のJAでは
 明確・安心・低価格で
 ご葬儀を提供して
 おります。

JA南彩 (久喜・菖蒲地区) **JA埼玉みずほ** (栗橋・鷲宮地区)

24時間対応 安置室完備

0120-412-398

JA葬祭総合センター 加須市志多見1700-1
www.jasousai-musashinomura.jp/

久喜市菖蒲町菖蒲1603-1
 TEL.0480-85-9900

連載 久喜歴史だより (第172回)



木造裸形阿弥陀如来立像

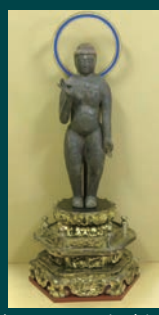

修理された木造裸形阿弥陀如来立像

菖蒲町小林の正眼寺が保管するこの仏像は、全国的に類例の少ない裸形阿弥陀像(衣服をまとっていない裸の阿弥陀像)です。像高は66・6cm、臂張(肘の幅の寸法)は20・8cmあります。穏やかな表情を浮かべ、和様の来迎阿弥陀立像で、体はなで肩でやや肉付きがよく、胸は扁平で下腹厚く、丸々とした太腿を細めの足首が支えています。側面から見ると猫背気味で、わずかに腰を落として足を開き気味に立つ姿は、裸形像に多く見られる「かたち」といえます。

頃の製作とみなされる像です。それに比べると、本像は様式表現や立体構成に類型化がみられ、いささか鄙びた造形がうかがえることから室町時代頃にはいつてからの造立と考えられています。

元々は菖蒲町柴山枝郷字神ノ木の常観堂の本尊でしたが、現在は本寺の正眼寺に保管されています。像の伝来、堂の沿革は不詳です。堂は別に「阿弥陀堂」、「知足庵」とも呼ばれていました。

平成10年2月20日に菖蒲町指定有形文化財となり、合併後は久喜市指定有形文化財となっています。

近年、仏像の表面を覆っていた後世の厚塗りの補修に、ひび割れ・剥落がみられ、今後も進行すると予測されたことから、昨年度修理を行いました。これにより本像は、造像当初の形に復され、また円光背も付け加えられ面目を一新しました。これからも私たちの大切な文化財として守り伝えていきたいですね。

問 文化振興課文化財・歴史資料係(鷺内線362)

あなたの写真を広報で紹介します!

#kukimemo

のハッシュタグをつけて
インスタグラムで投稿しませんか?

今月の写真

3月の投稿写真の中から選びました /
投稿者 撮影場所

【春は、ここから始まる】
@saillorship さん
青毛堀川

【桜色のさえずり】
@megu.min0303 さん
青毛堀川

【ソラに咲く春】
@ikuma_ru さん
鷺宮行政センター

【#kukimemo】 投稿募集中!

【#kukimemo】のハッシュタグを付けて、ユーザー「kuki_brand_info」をタグ付けして投稿いただいた写真から数点を選び、広報くきのフォトニュースで紹介します。
みなさんの素敵な写真をお待ちしています! 詳細は市ホームページをご覧ください。