



若者たちの

リアルボイス



令和8年久喜市二十歳の成人式





# 令和8年久喜市 二十歳の成人式

**対象者** 平成17年4月2日～平成18年4月1日生まれの方  
**該当者数** 1,369人 【久喜】579人 【菖蒲】149人  
 【栗橋】280人 【鷺宮】361人

1月11日、久喜市二十歳の成人式が開催されました。

今回、成人式に参加された方に、将来の夢・目標や久喜市の良いところ、久喜市に期待することを伺いました。回答の一部をご紹介します。アンケートにご協力してくださった皆さん、ありがとうございました。

## 将来の夢・目標

- ・久喜市に保健師として就職し、貢献したい。
- ・現在美術大学に通っていて、本の挿画やアニメーション、色彩関係で活躍できるようにになりたい。
- ・パン職人として自分のお店を持ちたいので、修行を頑張る。

## 久喜市の良いところ

- ・地域の人たちが優しく、交通の便も良いところ。
- ・電車で都内に行く時、乗り換えなしで行けるところ。
- ・自然豊かで、平和なところ。

## 久喜市に期待すること

- ・野球部だったので、キャッチボールができるような場所がもつと良い。
- ・もっとおしゃれなカフェがあると良い。
- ・ゆうゆうプラザでボランティアをしているが、こどもの遊べる場所がもつと欲しい。



掲載しきれなかった写真・アンケート結果をウェブで公開中！

## 聞かせて！ ハタチの抱負

社会人として一人前の行動や振る舞いをできるようにする！



周りの人や環境に感謝しながら、充実した日々を送っていききたい！



自分の価値を自分で高めていく！



自分のことを理解して、相手のことも受け入れられる人間になりたい！





# 若い世代と市長との座談会

12月20日、将来を担う若い世代と久喜市のまちづくりについて意見交換するため、「若い世代と市長との座談会」を開催しました。座談会では、4つのテーマに基づき、若者からさまざまな意見が出されました。座談会の様子の一部をお届けします。



**テーマ①久喜市をもっとよくする！市民参加をアップデイトしよう！**

**原田さん**「私の友人で去年、選挙のアルバイトに参加して、実際に選挙に行った人もいたの、アルバイトやボランティアを大学生が高校生から積極的に集めるのはいい方法だなと思いました」

**山田さん**「集客力のあるイベントを開催して、その中で市政について話すというものがあれば若者も参加しやすいと思います」

**久米さん**「知人がいると参加しやすいので、地元の学校などこういうイベントがあると周知することで、参加しやすくなると思います」

**佐藤さん**「実際に行っているイベントをインターネットに掲載するだけでも興味を沸くのではないかと思います」

**テーマ②デジタル世代で考える情報発信とコミュニケーション**

**原田さん**「市長や市役所で働いている人たちがお



すすめのスポーツやお店などを紹介する1分以内のショート動画をYouTubeで発信することによって、若者が見るようになると思うので、YouTubeチャンネルをもっと活用した方がいいと思います」

**成田さん**「最近、TikTokをよく見ます。自然に流れてくるので、目に入りやすいです。TikTokを活用した方がいいと思います」

**小原さん**「市公式のYouTubeやポカロイドを起用するのがいいと思います」

**テーマ③若い世代が選ぶ久喜市の新名所づくり**

**渡邊さん**「友人から久喜



にあるおしゃれなカフェ、いいよねと言われたことがあり、SNS映えるカフェやそのカフェの近くに新しい観光スポットがあれば、話題になり有名になると思います」

**大越さん**「私は、栗橋に魅力を感じていて、田んぼが多く線路と電車がきれいに見えます。写真を撮りに来ている人もいますので、その魅力をもっと推していけたらなと考えています」

**佐藤さん**「久喜市では、らき☆すたや鉄道むすめのマンホールカードを配っていて、市外の方から人気があるので、それをきっかけに他のスポットにも誘導すれば、活性化になるのではないかと思います」



**テーマ④外国人と日本人の地域コミュニケーションをアップデイトするには？**

**山田さん**「外国の方と関わるのが大事なので、文化交流のようなイベントもいいのかなと思います」

**渡邊さん**「小学生や中学生の時に、外国の方とスポーツをする機会があれば、大人になった時話しやすいのかなと思います」



▲前列左から佐藤さん、小原さん、市長、前列右渡邊さん、後列左から成田さん、久米さん、山田さん、大越さん、原田さん

## 座談会を終えて

参加者からは「市政に対して理解を深めることができ、非常に学びがあった」、「市長と実際に話すことが新鮮で、とても興味深かった」、「非常に有意義な時間だった」という感想が寄せられました。



## 候補作品

ぬくもりあくき  
▶ Nukumoria KUKI

かがりば  
▶ KAGARIBA 久喜

▶ くきてらす

▶ 久喜フォレルパーク

りんくす  
▶ LINKSパーク久喜

※愛称は広報物等のデザイン上、ひらがな・カタカナ表記で使用することがあります。

8～9月に実施した愛称募集へのたくさんのご応募、ありがとうございました。

市選考委員会による選考の結果、1,298 点の応募作品の中から、左の5点が候補作品となりました。

この候補作品について決選投票を行い、最も得票数の多かった作品を優秀作品とします。

ぜひ、良いと思う作品に投票してください。

## 投票期間

2月1日(日)～28日(土)

## 投票方法

電子申請・郵送・窓口

投票は

1人1票!

各作品の考案者がその愛称に込めた想い、投票や施設の詳細は、市ホームページをご覧ください、下記担当までお問い合わせください。



問 資源循環推進課余熱利用推進室 (☎ 内線 351)



久喜市役所(本庁舎)	〒346-8501 下早見85-3	☎ 22-1111 (代表) FAX 22-3319
久喜市役所(第二庁舎)	〒346-0024 北青柳1404-7	☎ 22-1111 (代表) FAX 22-0300
菖蒲行政センター	〒346-0192 菖蒲町新堀38	☎ 85-1111 (代表) FAX 85-1806
栗橋行政センター	〒349-1192 間鎌251-1	☎ 53-1111 (代表) FAX 52-6027
鷺宮行政センター	〒340-0295 鷺宮6-1-1	☎ 58-1111 (代表) FAX 58-2020

※市役所の窓口開庁時間は8時45分～16時30分です。



再生紙を使用しています。

ホームページ

SNS

久喜市  
防災アプリ

カタログポケット  
(多言語翻訳)

## 今月の納税・納付 納期限 3月2日(月)

- 固定資産税・都市計画税 第4期
- 国民健康保険税 第8期 ○介護保険料 第8期
- 後期高齢者医療保険料 第8期

## 久喜市の人口

1月1日現在 ※()内は前月比	
人口	150,807人 (-52)
男	75,066人 (-24)
女	75,741人 (-28)
世帯数	71,058世帯 (+8)



今月の日曜開庁実施日: 8日・15日



さらなる

## 物価高騰支援等を実施します

国の「重点支援地方交付金」等を活用して、新たな支援を行います。

### くらし応援商品券

物価高騰の影響を受けている市民の皆さまの家計負担を軽減し、併せて地域経済の活性化を図るため、全市民に「くらし応援商品券」を配付します。

問 企画政策課企画政策係（内線2283）

#### 対象者

令和8年1月1日現在、久喜市に住民登録がある方

#### 配付額

1人当たり5,000円（500円券×10枚）

#### 有効期間

3月1日(日)  
～9月30日(水)

利用可能店舗は同封の取扱店一覧または特設サイトをご覧ください。



#### 配付方法

**申請不要！**

2月下旬頃から世帯全員分を世帯主（カタカナ表記）宛てに「ゆうパック」で順次送付します。

※配付完了まで1カ月程度を見込んでいます。各世帯への個別の配付時期はお答えできませんのでご了承ください。



ご不明な点は「くらし応援商品券お問い合わせセンター」へご連絡ください。

☎050-5810-5859 ※平日10時～17時

設置期間 2月2日(月)～9月30日(水)

## 物価高対応子育て応援手当 子育て世帯元気応援給付金

物価高騰の影響を強く受けている子育て世帯を支援するため、国による「物価高対応子育て応援手当」に加え、市独自の上乘せ分として「子育て世帯元気応援給付金」を支給します。詳細は、2月上旬頃に対象世帯へ送付する通知をご覧ください。

問 子育て支援課医療手当係（内線3286・3287）

#### 支給額

物価高対応子育て応援手当…こども1人当たり20,000円

子育て世帯元気応援給付金…こども1人当たり 5,000円

**計 25,000円を給付（1回限り）**

#### 対象者と支給方法

対象者 平成19年4月2日～令和8年3月31日に生まれたこどもを養育している方

支給方法	久喜市から児童手当を受け取っている方	公務員の方	子の出生等により、新たにこどもを養育する方
	申請は不要です（※）。児童手当受給口座に振り込みます。（支給時期：3月中旬頃）	申請が必要です。職場に手続き方法をご確認ください。（支給時期：申請後随時）	申請が必要です。出生届等の手続きの際に、申請書を記入してください。（支給時期：申請後随時）

※受取口座の変更を希望する場合や、手当の受け取りを希望しない場合のみ、届出が必要です。

## 住宅等への防犯対策を補助します

住宅侵入などの犯罪被害を未然に防止するため、市内の住宅等において実施した防犯対策に対し、「久喜市住宅等防犯対策補助金」を交付します。

#### 申請条件

令和8年3月16日以降に購入・設置した以下の防犯対策が対象です。

- ・ 防犯カメラ
- ・ 防犯フィルム
- ・ 人感センサーライト
- ・ モニター付きインターホン
- ・ 防犯性の高い錠・補助錠
- ・ センサーアラーム
- ・ 詐欺被害を防止する機能が付いた電話機器
- ・ 防犯砂利

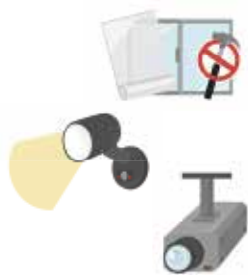

#### 補助額

購入・設置費用の全額（上限10,000円）

※1,000円以上の申請が対象。1,000円未満の端数は切り捨て。

※複数の設備を合わせて申請することもできますが、補助額の上限は変わりません。

#### 受付期間

詳細は市ホームページをご覧ください▶

3月16日(月)～9月30日(水)

※予算の上限（1,000万円）に達し次第、受付終了

① 電子申請・直接・郵送で、市民生活課市民生活・防犯係（〒346-8501 所在地記入不要）／各行政センター地域振興係へ

問 市民生活課市民生活・防犯係（内線2627～2629）



**電子申請を推奨しています！**





## お知らせ

市役所の窓口開庁時間

8時45分～16時30分

電子申請・届出サービス  
をご利用ください

スマートフォンやパソコンから「電子申請・届出サービス」で、市のさまざまな手続きがオンラインで行えます。

操作に慣れていない、不安がある方のために電子申請【お試し版】をご用意しています。

2次元コードからお試しく下さい。



電子申請  
【お試し版】



手続き一覧

問 情報推進課付デジタル戦略室  
(内線5885・5886)

## 屋外広告物（看板等）の 表示等について

屋外広告物とは、屋外で公衆に向けて表示される看板、広告板、建物その他工作物等に掲出・表示されたものなどをいい、設置する場合は埼玉県屋外広告物条例による許可が必要です。

表示に係る基準など、詳細は市ホームページまたは県ホームページをご確認ください。

問 建築審査課企画指導係（内線4696）

## 選挙に関する任期満了日90日前 からの寄附等の禁止

政治家、後援団体（後援会）などが選挙区内の人や団体（政党などを除く）に対し、お金や物を贈ることや、有権者が政治家に対し、寄附を求めることは禁止されています。

また、令和8年4月24日任期満了に伴う市長選挙および市議会議員一般選挙においては、寄附禁止の例外とされている次に掲げる寄附等についても、一定期間禁止となりますのでご注意ください。

- ①公職の候補者等が政治教育集会に関して実費の補償をすること
- ②後援団体がその団体の設立目的により行う行事または事業に関して寄附をすること
- ③後援団体の総会その他の集会または後援団体が行う見学、旅行等の行事において、選挙区内にある者に対し、供応接待または記念品を供与すること（全ての方が対象）
- ④公職の候補者等が資金管理団体を除く自己の後援団体に対し寄附をすること

寄附禁止期間 1月24日(土)～4月19日(日)

問 選挙管理委員会事務局（内線2258）

## 全国瞬時警報システム（Jアラート） 全国一斉情報伝達試験

防災行政無線から「これは、Jアラートのテストです」という放送が流れますので、ご注意ください。

日 2月6日(金) 11時ごろ

※当日の状況により中止の場合あり

問 危機管理課危機管理係（内線2647）

## 継続検査用納税証明書の送付を 廃止します

軽自動車税納付確認システム（軽JNK S）により、継続検査窓口での納税証明書の提示は原則不要です。

これに伴い、口座振替やキャッシュレス納付の方へ6月に送付していた継続検査用納税証明（圧着はがき）の発送を令和8年度より廃止します。※次のような場合には納税証明書の提示が必要なことがありますので、必要な方は申請してください。

- ・納付直後に車検を受ける場合
  - ・対象車両に過去の未納がある場合
  - ・中古車の購入直後の場合等
- 問 収納課収納管理係  
(内線2742～2747)



## 令和7年度定期監査の結果

令和7年4月1日～9月30日に執行された財務に関する事務について、定期監査を実施しました。

対 財政課、管財課、人権推進課、市民生活課、農業振興課、商工観光課、生活支援課、高齢者福祉課、国民健康保険課、スポーツ振興課、児童センター、建設管理課、産業拠点整備推進課、公園緑地課、上下水道経営課、水道施設課、下水道施設課、農業委員会事務局、学校施設課、指導課

監査の結果 歳入・歳出予算の執行および契約の状況について、関係法令・規則等に基づき、適正に執行されていることを確認しました。

監査委員 菊地雅之、春山千明

問 監査委員事務局（内線5502）

広 告

MUSBELL

うちの子も **結婚** できました!

独身のお子様の結婚相談

あきらめないで! まずはお気軽にご相談ください

マル適マークCMS取得 ムスベル株式会社  
結婚相談所ムスベル大宮

さいたま市大宮区下町1-6-2 TS-1ビル7階

0120-138-026

通話料無料 営業時間: 10時～19時 定休日: 第2・第4水曜日

広 告

草刈り お庭と庭木のお手入れ、人工芝

**お庭のトミー**  
— Oniwa no Tommy —

お庭の何でもご相談ください ご相談・見積無料!

- 大変な草刈り致します ￥550～
- 庭木のお手入れ致します ￥1,000～
- 防草対策も致します ￥3,000～

ご連絡は携帯まで

090-2493-1865 担当: 富田

事業所 埼玉県白岡市西8-7-15 (本社TEL) 03-6206-0630



## 令和8年度交通災害共済 加入申し込み

皆さんが会費を出し合い、交通事故の見舞金を支払う相互扶助制度です。

**費** 500円／年

**申** 2月2日(月)から、交通住宅課、各行政センター地域振興係、市内郵便局で受け付け

※加入申込書等は上記窓口にご用意しています。

**問** 交通住宅課交通係（内線2635）／各行政センター地域振興係（■ 254 / ■ 324 / ■ 113）

## 敬老祝い商品券の使用期限は 2月28日(土)です

令和7年9月に対象者（令和7年度に満88歳・満99歳・満100歳以上になる方）に配布した敬老祝い商品券の使用期限が近付いています。期限後は使用できませんので、ご注意ください。

**問** 社会福祉課社会福祉係（内線3223）／各行政センター内福祉係（■ 156 / ■ 231 / ■ 141）

## 戸籍に関する証明書のコンビニ 交付サービスの一時休止

戸籍システムを新システムに移行するため、コンビニ交付サービスを休止します。

**休止期間** 2月21日(土)～23日(祝)

**再開予定** 2月24日(火) 9時～

※住民票の写し、印鑑登録証明書、各種税証明は、通常どおり利用できます。

**問** 市民課（総合窓口）戸籍係（内線2670）

## 募 集

### しみん農園栗橋・鷺宮 新規利用者

	区画面積	年間使用料
栗橋	50㎡	6,000円
鷺宮	30㎡	12,000円

**利用期間** 令和8年4月1日～令和9年3月31日

※継続利用は原則5年まで。また、応募の状況により抽選を行います。

※他のしみん農園（久喜・菖蒲）は随時募集中です。

**申** 2月9日(月)～27日(金) 8時45分～16時30分に、農業振興課農業振興係（■ 内線339）へ

## 久喜市建築物耐震改修促進計画 への意見

**意見提出期間** 2月4日(水)～3月5日(木)（必着）

**意見提出できる方**

- ①市内在住・在勤・在学者
- ②市内で事業を営みまたは活動する方
- ③市に対して納税義務を有する方
- ④案件に利害関係を有する方

**計画（案）等の閲覧** 市内各公共施設の市民参加コーナー、市ホームページにて

**申** 意見書（市民参加コーナー、市ホームページで配布）を意見箱へ投入するか、電子申請・直接・郵送・FAX・メールで、建築審査課企画指導係（〒346-8501 / ☎22-0300 / ✉ kenchikushinsa@city.kuki.lg.jp / 内線4691）へ

## 18歳～29歳の投票立会人

ご登録いただいた方の中から、選挙の都度選任します。

**日** 投票日の6時30分～20時

**場** 市内投票所

**報酬** 日額12,400円

**申** 住所・氏名・生年月日・電話番号を明記の上、電子申請・直接・FAX・メール・電話で、選挙管理委員会事務局（☎22-1996 / ✉ senkan@city.kuki.lg.jp / 内線2258）へ



## 大学の開放授業講座受講生

**日** 4月～8月

**内** 県内外の大学がさまざまな分野の講座を開放し、一般学生と共に学ぶ

**対** 県内在住の55歳以上の方

**費** 各科目10,000円程度

**申** 2月1日(日)から、県ホームページの募集案内を確認の上、各大学へ直接申し込み

**問** 県高齢者福祉課  
☎048-830-3263



## 令和8年度埼玉未来大学受講生

人生100年時代を生きるシニアのための大学「埼玉未来大学」を開講します。詳細はホームページをご覧ください。



**内** 通学講座、オンライン講座

**対** 50歳以上の方（令和8年4月1日現在）

**申** 3月21日(土)（必着）までにホームページから申し込み、または郵送で入学申込書をいきいき埼玉未来大学担当（☎048-728-2299）へ

広 告

**① いつまで放っておくの？**

・生前整理  
・空き家整理  
・遺品整理  
・家屋解体  
・不動産売却・etc

**② 重い 危険 大量**

でも、すべて片付けるのは大変そうだなあ。

**③ 地元で表彰されている会社**

プロに任せれば安全・安心だね。

# ゴミの処分

スタッフが全部片づけます **に困ったら？**

遺品整理・生前整理・不用品回収 リサイクルイズミ 様

## リサイクルイズミ

お電話ください! ☎ **0120-961-919**

『久喜宮代衛生組合許可業者』  
対象地区: 久喜市(久喜地区)・宮代町  
株式会社イズミ 行田市埼玉 4173-2



## イベント

### スマホ教室

#### ◆auショップ久喜

日程	場所
2/9(月)	ふれあいセンター久喜 会議室2
2/27(金)	桜田コミュニティセンター 会議室3

※各日14時～15時30分

**内** 基本操作、インターネット検索など

**講** auショップ久喜

**定** 各15人 (申込順)

**持** スマートフォン

**申問** auショップ久喜 ☎0800-700-1118 (音声案内に従って2番を選択)

#### ◆ソフトバンク久喜

日程	場所
2/12(木)	桜田コミュニティセンター 会議室3
2/25(水)	ふれあいセンター久喜 会議室5

※各日13時30分～14時15分、14時30分～15時15分

**講** ソフトバンク久喜

**定** 各10人 (申込順)

**持** スマートフォン

**申問** ソフトバンク久喜 ☎24-5585

#### ◆テルルアリオ鷺宮

日程	場所
2/11(祝)	清久コミュニティセンター 研修室1
2/26(木)	鷺宮中央コミュニティセン ター 会議室2

※各13時～15時

**内** 基本操作～スマホAI活用

**講** テルルアリオ鷺宮

**定** 各20人 (申込順)

**持** スマートフォン

**申問** テルルアリオ鷺宮 ☎38-9122

### 県立久喜図書館

#### ◆映画会 (各14時)

日程	内容
2/6(金)	「イロイロぬくもりの記憶」 99分
2/13(金)	「川口の鋳物師」42分
2/26(木)	「アートのお値段」98分

**定** 各140人 (当日会場先着順)

#### ◆おはなし会 (絵本の読み聞かせ等)

**日** おはなし会 2月7日・14日・21日

各土曜日 14時／ちいさい子むき

おはなし会 2月28日(土) 14時／親

子ふれあい講座 2月4日(水) 11時

**定** 親子ふれあい講座10組 (申込順)

**問** 同図書館 ☎21-2659

### スマホ相談教室! AI編

**日** 2月21日(土) 10時～12時

**場** 青葉コミュニティセンター 会議室3

**内** AIを使って楽しみましょう

**定** 5人 (申込順) **費** 500円

**持** スマートフォン

**申問** 2月18日(水)までに、メールまたは電話で、スマホ教室 渡辺 (☎vvatanave0211@gmail.com / ☎080-8808-3473) へ

### 寄せ植え教室

**日** 2月16日(月) 13時30分

**場** 野原園芸センター

**内** 冬から春まで咲くお花の寄せ植え

**講** 飯嶋哲子さん

**対** 60歳以上の市内在住者

**定** 15人 (申込順) **費** 2,500円

**持** 園芸用手袋、エプロン、園芸用ハサミ、持ち帰り用袋等

**申問** 2月6日(金) 9時から久喜市シルバー人材センター (☎47-0237) へ

### 文化セミナー

#### ◆はじめての囲碁教室

**日** 2月14日(土) 13時～16時

**場** 久喜中央コミュニティセンター 会議室5

**講** 久喜市久喜囲碁同好会

**定** 20人 (申込順)

**申** 2月12日(木) 17時まで (必着)

#### ◆筆ペン教室

**日** 3月10日(火) 13時30分～15時、15時30分～17時 ※同内容

**場** 久喜中央コミュニティセンター 会議室4

**講** 成田寿苑さん (久喜書道連盟)

**定** 各15人 (超えた場合抽選)

※抽選結果は2月25日(水)以降順次郵送します。

**申** 2月20日(金) 17時まで (必着)

#### 【共通】

**対** 市内在住・在勤・在学者 (小学生低学年以下は保護者同伴可)

**費** 500円 (高校生以下無料)

**申問** 電子申請・メール・電話で、文化振興課文化振興係 (☎bunka@city.kuki.lg.jp / ☎内線367) へ

### 杉の子吹奏楽団 第28回定期演奏会

**日** 2月15日(日) 13時30分

**場** 久喜総合文化会館 大ホール

**内** 幅広いジャンルを2部制プログラムで演奏します♪ 指揮：小川慎

**定** 1,218席 (車椅子4席含む) (当日会場先着順)

**問** 同楽団 (問い合わせは2次元コードから)



広告

ガス給湯器  
石油給湯器  
エコキュート

便器・ウォシュレット  
水まわりの修理・取替工事

ホームページ <https://www.234126.jp>  
クレジットカード・QR決済使えます



水栓・シャワー  
配管修理取替  
システムバス  
キッチン

久喜市北青柳1236-1  
建設業許可(般-5)第62310号  
定休日 日曜、祝日、第2・4土曜

株式会社 カキヌマ

水道、下水道、久喜市指定工事店  
0480(23)4126

## いきいき温泉久喜カラオケ発表会

3月にいきいき温泉久喜まつりを開催しますので、ぜひお申し込みください！

**日** 3月13日(金)

※詳細はいきいき温泉久喜へお問い合わせください。

※健康体操(2月18日(水))とパドル体操(2月25日(水))は通常通り実施します。

**申問** 2月16日(月)～3月4日(水)に、いきいき温泉久喜(☎22-7933)へ

## 体を動かして脳を元気に！ ～いきいき！脳活倶楽部～

**日** 3月18日(水) 9時30分～11時

**場** 久喜中央コミュニティセンター 会議室1・2

**内** 座りながらの体操、指先を使った脳トレ、座談会 ※個別相談も可

**対** 市内在住で、もの忘れなど気になることがある方

**定** 15人(申込順)

**申問** 2月10日(火)～3月16日(月)に、高齢者福祉課地域包括支援係(内線3273・3274)へ

## 認知症ご本人の集いの場 ～久喜カフェ・チェリッシュ～

**日** 3月18日(水) 9時30分～11時

**場** 久喜中央コミュニティセンター 会議室3

**対** 市内在住で、認知症のある方・認知症疑いのある方とその家族

**内** カフェタイム(座談会)、体操など ※専門家の個別相談も可

**問** 高齢者福祉課地域包括支援係(内線3274)

## オレンジカフェ(認知症カフェ)

認知症についてゆっくりおしゃべりしたり、専門家に相談できます。

	日程	時間	場所
①	3/11(水)	13:30～15:00	特別養護老人ホームしょうぶ翔裕園
②	3/13(金)	14:00～15:30	栗 会議室4
③	3/18(水)	9:30～11:00	久喜中央コミュニティセンター 会議室5

**問** ①菅蒲地域包括支援センター ☎85-8131/②栗橋地域包括支援センター ☎52-7835/③高齢者福祉課地域包括支援係(内線3274)

## 元気に楽しく!!「彩愛クラブ」

彩愛クラブでは、高齢者が、みんなで健康づくりや趣味活動など楽しく参加できる行事を自主的に行っています。お近くのクラブを紹介しますので、参加してみませんか。

**内** 地域のための社会貢献活動、健康教室、各種レクリエーションなど

**対** おおむね60歳以上の市内在住者

**申問** 社会福祉課社会福祉係(内線3223)または各行政センター内福祉係(菅 107/栗 231/鷲 144)



## もの忘れ相談

**日** 3月17日(火) 9時15分、10時30分(各45分)

**場** 鷲宮中央コミュニティセンター 会議室1・小会議室

**内** 個別相談と認知症簡易チェック(簡易チェックは希望者のみ)

**対** 65歳以上の市内在住者で、もの忘れで医療機関に通院していない方、その家族

**定** 各2人(申込順)

**申問** 2月10日(火)～3月12日(木)に鷲宮地域包括支援センター(☎58-9131)へ

## 消費生活講座

**日** 3月9日(月) 14時～15時

**場** 栗橋文化会館 会議室1・2

**内** 消費者被害の実態やトラブルを避けるために注意すべき点について

**講** 野村壽彦さん(市消費生活相談員)

**定** 50人(申込順)

**申問** 3月4日(水)までに市民生活課市民生活・防犯係(内線2628)へ

▶ 久喜市の情報を動画でも！

**久喜市公式動画**  
- Kuki City Official YouTube Channel -  
**チャンネル**



チャンネル登録してね！



広告

**トイレのお困りごと**

つまり 水もれ 便座交換

リフォームもお任せください

おかげさまで創業50年

**富士コントロール**

**0120-600-223**

久喜市栗橋東 2-14-14

営業時間 8:20～18:00 日曜・祭日定休

広告

ご契約数 **207組様**  
2025年8月末時点  
おかげさまで

**永代供養墓・樹木葬**

年間管理費**0円**

永代供養墓 合祀1名様 **11万円**～  
※初回費用に永代供養料・管理費(全期間)含む

生前にお墓を考える方、**増えます！**

栗橋駅 徒歩12分 《深廣寺》久喜市栗橋東3-7-24

永代供養墓販売事務局 (通話料無料/受付9:00-18:00)

**エータイ 0120-19-9402**

詳しくはHPから

東京都千代田区神田泉町3-21 クレスト竹橋ビル3階 ※お預かりした個人情報は、資料送付・連絡の目的以外には使用致しません。



## 桜田コミュニティセンター・ 屋内型こどもの遊び場 「あそびのにわ」臨時休館

日 2月17日(火)  
問 桜田コミュニティセンター ☎  
48-6411 / 子育て課児童  
青少年係 (内線3313)

## 久喜んこからのお知らせ

### ◆おしゃべりサロン「くきんこ」

日 2月26日(木) 10時～11時30分  
場 ふれあいセンター久喜 会議室  
内 ホットドリンクを飲みながら、大  
人同士のおしゃべりをしましょう。  
※保育ボランティアのいるプレイコー  
ナーがあります。

対 子育て中の方 (子連れ可)  
定 5人程度 (申込順)  
費 100円  
申問 2月7日(土) 10時から、子育て  
ネットワーク・久喜んこ 松永 (☎  
090-1697-2735) へ

### ◆くきパパ ものづくり体験～キー ホルダー作り&交流会～

※市との協働事業により実施  
日 2月22日(日) 13時30分～15時30分  
場 ふれあいセンター久喜 会議室  
内 プラバンを使った世界に一つだけ  
の素敵なキーホルダー作りと、お  
父さん同士の子育て情報の交換  
※保育ボランティアのいるプレイコー  
ナーがあります。

対 2歳くらい～小学3年生のお子さ  
んとお父さん (ママの参加も大歓  
迎)  
定 20組 (申込順)  
費 1つ200円 (材料費)  
申問 2月7日(土) 10時から、子育て  
ネットワーク・久喜んこ 庄司 (☎  
080-5684-8311) へ

## 鷲宮児童館の催し

### ◆チャレンジランド (折り紙)

日 2月15日(日) 14時  
対 小学生 定 15人  
申 2月2日(月)～14日(土)

### ◆遊ぼうデー

日 2月28日(土)

時間	内容	定員
10:30、 14:00	ドリームキャッ チャー作り	各10人 (当日会場先着順)
11:15	映画会	なし

### ◆プチランド (オカリナを聴こう)

日 3月8日(日) 10時30分  
対 0～6歳 (未就学児) とその保護者  
申 2月19日(木)～3月7日(土)

### 【共通】

場申問 鷲宮児童館 ☎58-7054

## 食育講座 「親子フッキング」

日 2月28日(土) 10時30分

場 児童センター

内 (株)セキ薬品の協力をいただき、親  
子で一緒に食育について学び、旬  
の食材を使用したサンドイッチ等  
を作り試食します。

講 山崎製パン(株) 食育活動専門スタ  
ッフ、(株)セキ薬品 管理栄養士

対 市内在住の小学生とその保護者

定 8組 (超えた場合抽選)

費 1組400円 (材料費)

持 マスク、飲み物

※エプロンと帽子は用意します。

申 2月3日(火)～13日(金)に  
電子申請で申し込み

問 児童センター

☎21-8181

## 幼児教室 (2・3歳児)

日 4月23日、5月14日、6月11日、  
7月9日、9月10日、10月8日、  
11月12日 各木曜日 10時30分～  
11時30分

場 児童センター

内 就園に向けて、集団活動に慣れる  
ための運動遊び、リズム遊び、製  
作活動等を行います。

対 市内在住で、令和4年4月2日～  
令和6年4月1日生まれの幼児と  
その保護者

定 15組 (申込順)

申問 2月15日(日)～3月1日(日)に、直  
接または電話で、児童センター (☎  
21-8181) へ

## 赤ちゃんサロン いちごみるく

日 3月6日(金)～6月の月3回 金曜日  
10時～11時30分 (全10回)

場 主に中央保健センター

内 お友だちを作りにきませんか?  
(絵本の読み聞かせ、わらべうた、  
情報交換) ※見学は随時OK

対 2～10カ月のお子さんとその保  
護者

※マタニティの方の見学も大歓迎

定 8組 (申込順) 費 月150円

申問 2月25日(火) 10時から、子育て  
応援団いちご畑 金井 (☎090-  
2432-1365) へ

## 第19回久喜の野草写真展

日 3月1日(日) 13時～6日(金) 12時

場 久喜中央コミュニティセンター  
ミニギャラリー

問 久喜の自然を愛する会 嶋田  
しまだ ☎090-8173-0415

広 告

組合員の皆様へ

## 「JAアグリホールくき」では

ご葬儀のすべてを真心こめて  
お手伝いさせていただきます。あなたの想い…  
いつでも私たちにご相談ください。

アグリ倶楽部  
会員募集中!!

[加入申込金]

1,000円で大きな特典。  
ご入会・お問い合わせはJAアグリホールまで。

地域密着のJAでは  
明瞭・安心・低価格での  
ご葬儀を提供して  
おります。

JA南彩 (久喜・菖蒲地区) JA埼玉みずほ (栗橋・鷲宮地区)

24時間対応 安置室完備

JA葬祭総合センター 加須市志多見1700-1  
www.jasousai-musashinomura.jp/



久喜市菖蒲町菖蒲1603-1  
TEL.0480-85-9900

## 防災講演会

「災害レジリエンス強化が支える災害廃棄物対策～被災体験から学ぶ住民と行政の協働～」

日 3月7日(土) 14時～15時30分

場 栗橋文化会館 ホール

手話通訳 あり

講 久保田紀之さん（セボンデルソール調布管理組合理事長・自治会長）

定 476人（当日会場先着順）

問 危機管理課危機管理係（内線2649）



## モップス 菖蒲パークMOPS（菖蒲運動公園） ヨガ教室

### ◆チェアヨガ教室

日 3月12日(木)・19日(木)・26日(木)  
9時30分～10時20分

対 40歳位～シニア世代（対象年齢外の方も参加可）

定 各20人（申込順） 持 タオル

### ◆はじめてのヨガ教室

日 3月12日(木)・19日(木)・26日(木)  
10時40分～11時40分

対 35歳位～シニア世代（対象年齢外の方も参加可）

定 各12人（申込順）

持 ヨガマット、タオル

### 【共通】

場 菖蒲パークMOPS 管理棟 多目的室

費 各教室月3回3,000円

※月1回のみ参加の場合は1,500円

申問 3月10日(火)までに、ホームページ・直接・電話で、菖蒲パークMOPS（☎85-0117）へ



## はじめての絵手紙 ～人材バンク公開講座～

日 3月7日(土) 10時～12時

場 生涯学習施設（鷺宮行政センター内）

内 手描きのイラストとメッセージが絵手紙の魅力です。あなたの持ち味を絵手紙で表現してみませんか。

講 飯塚寿江さん（絵手紙講師）

対 市内在住・在勤・在学者

※小学生未満は保護者同伴必須

定 15人（申込順）

持 イラストのモデルとなるもの（くだもの、ぬいぐるみ、なんでも可）、ぞうきん、色鉛筆、クレヨンなどの画材、筆を使う方は筆洗い用の容器

※画材がない方は講師がお貸しします。

申問 2月9日(月)～27日（金）に、電子申請・直接・電話で、生涯学習課生涯学習係（鷺 内線214）へ



## 第21回街角ギャラリー

栗橋地区で活動しているサークルの皆さんが制作した作品を展示します。

日 2月3日(火)～8日(日) 10時～16時

場 県道羽生外野栗橋線沿いの空き店舗（栗橋中央2-9-15）



問 栗橋宿ふれあい推進協議会事務局（都市計画課内／内線4664）

## はじめてのトール・デコラティブペイント～人材バンク公開講座～

日 3月14日(土) 13時～16時

場 生涯学習施設（鷺宮行政センター内）

内 木、ブリキ、ガラス、陶器などさまざまな素材に絵を描くアートです。

講 大貫悦子さん（日本デコラティブペインティング協会 講師会員）

対 市内在住・在勤・在学者

※中学生未満は保護者同伴必須

定 10人（申込順）

費 1,300円（材料費）

持 汚れてもいい服装

申問 2月9日(月)～27日（金）に、電子申請・直接・電話で、生涯学習課生涯学習係（☎ 内線214）へ



## 犬のしつけ方教室

日程	時間	場所
3/7 (土)	10:00～11:30	鷺 正面駐車場
	13:30～15:00	栗 西側駐車場

※両方に申し込むことはできません。

※中止の場合、前日までにメールで連絡します。

講 小佐野恵司さん（小佐野愛犬警察犬訓練所代表）

対 市内在住者 定 各15組（申込順）

申問 2月12日(木) 9時から、環境課環境保全・衛生係（菖 内線368・369）へ

## 広告

女性会員活躍中！  
**60歳からの働き方改革**

久喜市シルバー人材センター  
久喜市間鎌 251-1（栗橋行政センター2階）  
電話：0480-47-0237

仕事募集  
気軽にお仕事をご依頼ください

久喜市シルバー説明会

検索



## スキルアップ講習

- 日 3月7日(土)・14日(土) 9時～16時  
場 春日部高等技術専門学校  
内 AutoCAD（機械系）基礎  
対 Windows操作ができ、CADによる図面作成をしたい方  
定 20人（超えた場合抽選）  
費 2,000円（テキスト代別）  
申 2月1日(日)～10日(火)に電子申請で申し込み  
問 同校 ☎n3735119@pref.saitama.lg.jp／☎048-737-3511



## 終活セミナー&相談会

- 日 3月8日(日) 13時30分～15時  
※相談会はセミナー終了後に開催  
場 日本赤十字社埼玉県支部（さいたま市）  
内 終活セミナー、遺言書保管について、共催団体の紹介  
主催 埼玉司法書士会、日本赤十字社埼玉県支部  
申 2月9日(月)から埼玉司法書士会事務局（☎048-863-7861）へ

## 成年後見市民講座

- 日 3月3日(火) 14時～16時  
場 ふれあいセンター久喜 会議室1～3  
内 身元保証・終活サポートについて  
講 青木富孝さん（行政書士）  
定 30人（申込順）  
申 3月2日(月)までに、メールまたは電話で、NPO法人埼玉成年後見支援センター久喜支部 佐藤（☎090-1129-9416／✉accorange@gmail.com）へ

## 就職支援セミナー

- 【「今こそ知っておきたい」仕事と介護の両立！】  
日 3月9日(月) 10時～12時  
場 オンライン開催（Zoom）  
内 介護に関する法律や制度を理解し、仕事と介護の両立について考えてみましょう。  
※雇用保険を受給中の希望者には利用証明書を発行します。  
対 働きたい女性（埼玉県女性キャリアセンターの利用登録必須）  
定 130人（申込順）  
申 2月2日(月)から、電子申請で申し込み  
問 埼玉県女性キャリアセンター ☎048-601-5810



## 歴史講座「足利政氏について」

- 日 3月7日(土) 14時～15時30分  
場 郷土資料館 視聴覚ホール  
内 古河公方・足利政氏について、甘棠院文書を交えた最新の研究成果をご紹介します。  
講 駒見敬祐さん（埼玉県立歴史と民俗の博物館学芸員）  
対 市内在住・在勤・在学者  
※2月14日(土)以降、定員に達していない場合はどなたでも  
定 36人（申込順）  
申 2月7日(土) 10時から、直接または電話で郷土資料館（☎57-1200）へ

## 外国人の人権

本市の外国人市民数は、令和7年11月1日現在で4,862人と、市人口の約3.2%を占めています。令和6年11月1日現在と比較すると、450人増加しており、その国籍もさまざまです。日常生活の中で外国人市民の方々と接する機会が増えてきた、と感じている方も多いのではないのでしょうか。

外国人市民の方々が地域で暮らしていく中で、人種や言語、文化、宗教、生活習慣などの違いからくる偏見や誤解などにより、人権に関わるさまざまな問題にぶつかることがあります。日本での生活ルールやマナーが分からず、また、日本語が得意でない方もいるため、コミュニケーションで誤解を招くこともあり、それらが原因で近隣住民とトラブルになるケースもあるようです。

これらの問題を解決するためには、外国人だから、日本人だからではなく、同じ地域で暮らす一員として、お互いを理解し合い、認め合い、助け合うことが重要です。心の壁をつくらず、相手の立場や状況を考え、その人自身を知ろうとすることが人権の尊重につながります。

現在、国籍を問わず誰もが安心して暮らせるまちづくりが求められています。本市では、外国人市民にも暮らしやすい環境づくりとして、生活や市の手続きについて多言語で相談できる外国人市民相談窓口を市民生活課に設置しています。また、日本語学習の機会拡充のため、日本語ボランティア養成講座を開催し、市内で日本語を教えるボランティアを増やす取り組みも行っています。

外国人市民との共生は、誰もが関わる重要なテーマの一つであり、一人ひとりが一歩を踏み出すことが重要です。皆さんもまずは万国共通の「笑顔」で、あいさつなど気軽なコミュニケーションから始めてみませんか。

問 市民生活課自治振興係（内線2622）

広告

防犯カメラサービス  
新登場！



うちの安全も  
ケーブルテレビにおまかせ！



ケーブルテレビ久喜



0120-25-1819

埼玉県久喜市栗橋東4-20-7

## 公開出前講座「これだけは知っておきたい法律知識 相続・遺言講座」

**日** 2月21日(土) 10時～11時45分  
**場** 生涯学習施設(鷲宮行政センター内)  
**講** 大鹿浩彰さん(埼玉司法書士会)  
**対** 市内在住・在勤・在学者  
**定** 30人(申込順)  
**申問** 2月6日(金)～20日(金)に、電子申請・直接・メール・電話で、生涯学習課生涯学習係(☎shogaigakushu@city.kuki.lg.jp/鷲 内線215)へ



## 春日部地域合同就職面接会

**日** 2月12日(木) 13時～15時30分／受付12時30分～15時  
**場** ふれあいキューブ 多目的ホール(春日部市)  
**内** 求人企業担当者との相談と面接  
**問** ハローワーク春日部 ☎048-615-9225 (44#)

## 手話を覚えよう!

身近な言葉を覚えて手話で話してみよう!

今月の言葉は

「病院・市役所・図書館・警察署・消防署」です。



YouTube 動画は▼こちらから



デフリンピック金メダリスト 川島真琴選手がご案内します。

**問** 障がい者福祉課障がい者福祉係(内線 3243)

## おもちゃの修理

**日** 毎月第1土曜日 13時～16時  
**場** 栗橋中央コミュニティセンター  
**持** おもちゃ  
**申問** メールで、栗橋おもちゃの病院 荒川(☎siniti217@syd.odn.ne.jp)へ

## ゲートキーパー養成講座～身近な人を支えるための“気づき”の一步～

**日** 3月16日(月) 14時～15時45分  
**場** ふれあいセンター久喜 会議室  
**内** 身近な人のこころのサインに気づき、傾聴し、支援者へつなぐ方法を知る。  
**講** 岡野結子さん(越谷心理支援センター公認心理師・臨床心理士)  
**対** 市内在住・在勤・在学者  
**定** 50人(申込順)  
**申問** 2月9日(月)～3月11日(水)に、電子申請・直接・FAX・メール・電話で、地域保健課(中央保健センター/☎21-5392/☎chiikihoken@city.kuki.lg.jp/☎21-5354)へ



## 愛の泉

～善意をありがとうございます～

★久喜市のために

・(株)ノジマ  
プロジェクトほか電化製品

★久喜市のクビアカツヤカミキリ防除のために

・わしのみやコスモスフェスタ  
実行委員会 金 18,130円

## 歌声喫茶(会場に響きわたる歌声)

**日** 2月24日(火) 9時30分～11時30分  
**場** 桜田コミュニティセンター 集会室  
**内** ピアノの伴奏に合わせて、童謡・唱歌・昭和歌謡を唄います。  
**対** 市内在住者  
**定** 50～70人(申込順)  
**費** 100円  
**申問** FAXまたはメールでお達者クラブ 玉置(☎58-1934/☎tamaokim@gaea.ocn.ne.jp/☎090-8945-9870)へ



## スポーツ

### 体操競技トランポリン 未就学児体験会

**日** 2月23日(祝) 9時、10時30分(各50分)  
**場** CORE Village 体育館(旧江面第二小学校)  
**内** 未経験でも大丈夫! 親子参加もOKです。  
**対** 未就学児 **定** 10人(申込順)  
**費** 500円 **持** 靴下  
**申問** 2月20日(金)までに2次元コードから申し込み、またはメールで TEAM LABO / Enjoy jump 戸田(☎enjoy0740@gmail.com/☎080-7222-0610)へ



広告

バラの香りひかるガーデニング霊園

**羽生霊園**

～おかげさまで17周年～

ご成約 4300件 募じまい 対応

宗教・宗派自由 年中無休

2月の大安吉日  
5(木)・11(水)・21(土)・27(金)

セントグレースガーデン 羽生聖地公園 ☎0120-100-138

テレビにも取り上げられる話題の霊園。

緑に抱かれた、やすらぎの空間、グリーン・グレース

「樹木葬」好評受付中!

まずはご相談を。

バラに囲まれたガーデニング区画からお選びできます。

久喜市近隣の皆様に320件超ご使用頂いております。

個別墓も永代供養付の安心  
総額20万円の永代供養墓も(管理費無料)

〒348-0006 埼玉県羽生市下村君 2600-1  
お気軽にお電話下さい。[営業時間 9:00～17:00 年中無休]

総額税込 38.2万円

管理費 無料 生前登録 受付

イベント情報。個別トング質問対応いたします。

すべての公式 SNS はこちら



## 久喜オープンバドミントン大会

- 日** 3月8日(日) 9時  
**場** 毎日興業アリーナ久喜 メインアリーナ  
**種目** 個人戦(男子ダブルス・女子ダブルス)  
 ※詳細はホームページで大会要領をご確認ください。  
**対** 中学生以上  
**定** 男女合わせて100組(申込順)  
**費** 1組4,000円  
**主催** 久喜市バドミントン連盟  
**申問** 2月21日(土)までにホームページ(<http://minton.jp>)から、またはメール([kukibadorenmei@yahoo.co.jp](mailto:kukibadorenmei@yahoo.co.jp))で、希望種目・氏名・年齢・住所・電話番号を明記の上、お申し込みください。

## Classic メロディーに乗って エアロビクス

- 日** 2月27日(金) 14時～14時55分  
**場** 鷺宮東コミュニティセンター 集会室  
**講** 天川和美さん(健康運動指導士)  
**対** 血圧正常値の方 **費** 500円  
**定** 20人(申込順) ※最小開催人数10人  
**申問** 2月7日(土)～26日(木)に、メールまたは電話で、元気ラボ 天川([metz\\_project\\_ok@yahoo.co.jp](mailto:metz_project_ok@yahoo.co.jp)) / ☎090-9678-6593)へ



## 相 談

### 専門家による無料相談会

#### ◆合同無料登記相談会【要予約】

- 日** 3月4日(水) 13時～16時(1人30分)  
**場** 久喜総合文化会館 会議室  
**内** 遺産分割・遺言・相続登記、土地分筆・建物表題登記、境界確認・測量に関する相談 ※税に関する相談は不可  
**定** 6人(要予約)  
**問** 埼玉司法書士会埼玉支部 ☎23-5041(予約はこちら) / 埼玉土地家屋調査士会埼玉支部 ☎53-3710

#### ◆行政書士会無料相談会【予約不要】

日程	時間	場所
2/18 (水)	14:00～16:00	菅 第3集会室 栗 第4会議室 鷺 405 会議室
	18:00～20:00	ふれあいセンター 久喜 視聴覚室

- 内** 紛争性の恐れのない相続・遺言、許認可申請に関する相談  
**申** 不要(当日会場先着順)  
**問** 埼玉県行政書士会埼玉支部 ☎090-2481-0441  
**◆不動産無料相談室【要予約】**  
**日** 2月25日(水) 13時～16時  
**場** ふれあいセンター久喜 会議室3  
**申問** 宅建協会埼玉支部 ☎31-1157(平日 9時～15時)

## がんワンストップ相談

- がん患者さんの治療と仕事の両立を支援するための相談会です。看護師、医療ソーシャルワーカー、両立支援促進員が対応します。  
 ※詳細は県ホームページを  
 ご確認ください。  
**日** 2月5日・19日、3月5日・12日  
 各木曜日 18時15分～20時15分  
 ※事前予約制  
**対** 県内在住・在勤で就労中のがん患者の方(休職中の方も含む)  
**申問** メールまたは電話で県疾病対策課([sa3590-06@pref.saitama.lg.jp](mailto:sa3590-06@pref.saitama.lg.jp)) / ☎048-830-3651)へ

## マンション管理相談会

- 日** 3月14日(土) 14時、15時(各50分)  
**場** 桜田コミュニティセンター 会議室3  
**対** 市内のマンション管理組合、マンション居住者  
**定** 各1組(申込順)  
**講** マンション管理士  
**持** 管理規約、総会資料等  
**申問** 3月6日(金)までに、FAXまたはメールで、住所・氏名・電話番号・希望時間・人数・相談内容の要点を明記の上、建築審査課企画指導係(☎22-0300 / [kenchikushinsa@city.kuki.lg.jp](mailto:kenchikushinsa@city.kuki.lg.jp) / 内線4696)へ

## 女性のための女性司法書士による 無料電話相談会

- 日** 2月28日(土) 10時～16時  
**相談電話番号** ☎048-872-8055(当日のみ)  
**問** 埼玉司法書士会事務局 ☎048-863-7861

## 建築・リフォーム無料相談会

- 日** 3月10日(火) 13時～16時  
**場** 埼玉東部消防組合消防局 ロビー  
**持** 既存建物の建築確認図面、写真等  
**申問** 3月3日(火)までに、埼玉県建築士事務所協会杉戸支部(☎92-0158)へ



## 年金コラム 20歳になったら国民年金

日本に住んでいる20歳～60歳未満の方は、国民年金の被保険者(加入者)となります。20歳になった方には、厚生年金保険に加入している方を除き、日本年金機構から国民年金(第1号被保険者)に加入したことをお知らせします。

公的年金の制度は、老後の暮らしをはじめ、病気やけがで障害が残ったときや一家の働き手が亡くなったときに、皆で暮らしを支え合うという社会保険の考え方で作られた仕組みです。

学生の方や現役世代の方の体験談から、年金についてわかりやすく学べる内容となっているアニメーション動画を2次元コードからご覧いただけます。

- 問** 市民課(総合窓口) 市民・パスポート係(内線2663) / 各行政センター市民係(菅 122 / 栗 214 / 鷺 126) / 春日部年金事務所 ☎048-737-7112



# 無料相談

市役所本庁舎

☎ 22-1111 FAX 22-3319

内 容		日時・日程	場 所	申込み・問合せ
人権相談・女性相談		2/10(火) 13:15～16:15	久喜総合文化会館 会議室	人権推進課人権推進係 (内線2326)
		2/18(水) 13:30～15:30	菖蒲行政センター 会議室	菖蒲行政センター総務・人権係 ☎85-1111 (内線223)
		2/19(木) 13:30～15:30	栗橋行政センター 第4会議室	栗橋行政センター総務・人権係 ☎53-1111 (内線322)
		2/24(火) 9:30～11:30	鷺宮行政センター 408会議室	鷺宮行政センター総務・人権係 ☎58-1111 (内線107)
女性の悩み(カウンセリング)相談【要予約】 ※面接・電話・オンラインでの相談が可能です。		2/20(金) 11:00～16:00 3/6(金) 10:00～15:00	市役所 相談室 (本庁舎)	人権推進課 男女共同参画係 (内線2325)
法律相談【要予約】1カ月前から (1カ月前が土・日曜日、祝日の場合は翌平日から) ※オンラインでの相談も可能です。ご予約時にお申し出ください。		3/10(火) 13:30～16:30 3/23(月) 13:30～16:30 4/1(水) 13:30～16:30	鷺宮行政センター 408会議室 市役所 会議室棟 第5会議室 栗橋行政センター 第4会議室 市役所 会議室 (本庁舎) 菖蒲行政センター 第3集会室	市民生活課 市民生活・防犯係 (内線2629)
行政相談 (国などの行政サービスへの意見・要望に関すること)		2/17(火) 9:30～12:00 2/17(火) 13:30～16:00	菖蒲行政センター 第3集会室 栗橋行政センター 第4会議室 市役所 会議室棟 第4会議室 鷺宮行政センター 庁議室1	市民生活課 市民生活・防犯係 (内線2629)
消費生活相談		毎週月～水、金曜日(祝日を除く) 10:00～12:00/13:00～16:00 (受付は15:30まで)	市役所 消費生活センター ※相談員不在の場合もありますので 事前にお問い合わせください。	消費生活センター ☎22-3925 ※相談時間外は、市民生活課市民生活・防犯係 (内線2629)
年金相談【要予約】		2/18(水) 9:00～12:00/13:00～15:00	菖蒲行政センター 第2集会室	市民課(総合窓口) 市民・ パスポート係 (内線2663)
障がい者相談	身体・知的障がい	毎週月～土曜日(第4土曜日・ 年末年始を除く) 9:00～18:00	障がい者生活支援センター きらら (ふれあいセンター久喜内) ☎26-4866	
	精神障がい	毎週火～土曜日(年末年始を除く) 9:30～17:30	障がい者生活支援センター ベルベール ☎25-2755	
生活困窮者自立支援相談 ※緊急の場合を除き、来所の際はお問い合わせください。		毎週月～金曜日(祝日を除く) 8:45～16:30	久喜市社会福祉協議会 (ふれあいセンター久喜内)	久喜市社会福祉協議会 ☎23-2526
住宅耐震相談 (木造2階建て以下に限る)		毎週月～金曜日(祝日を除く) 9:00～12:00/13:00～16:30	市役所第二庁舎 建築審査課	建築審査課企画指導係 (内線4696)
内職相談(あっせん) 【要予約】 ※オンラインでの相談も可能です。ご予約時にお申し出ください。		毎週火曜日(祝日を除く) 10:00～12:00/13:00～15:00	2/3(火)…市役所 会議室(本庁舎) 2/10(火)…鷺宮東コミュニティ センター 会議室B 2/17(火)・24(火)…鷺宮中央コミュニティセンター 会議室2	商工観光課商工労働係 ☎85-1111 (内線112)
家庭児童相談 ※電話相談可		毎週月～金曜日(祝日を除く) 8:45～16:30	市役所 こども家庭保健課	こども家庭保健課こども家庭係 (内線3485～3487)
子育て相談 ※電話相談可		毎週月～金曜日(祝日を除く) 9:00～16:30	地域子育て支援センター ぽかぽか/くぶる/すまいる	地域子育て支援センター ぽかぽか ☎21-8596 くぶる ☎55-1147 すまいる ☎59-7510
児童相談 ※電話相談可		毎週月～金曜日(祝日・休館日を除く) 9:00～16:00	児童センター/鷺宮児童館	児童センター ☎21-8181 鷺宮児童館 ☎58-7054
育児相談 ※電話相談可		毎週月～金曜日(祝日を除く) 9:00～16:00	各市立保育園 さくら☎21-0787/すみれ☎21-0120/ ひまわり☎22-8246/中央☎23-6030	



交通事故発生状況 12月 ※( )内は令和7年の累計				
人 身 事 故				物損事故
件数	死者数	重傷者数	軽傷者数	件数
20 (283)	2 (5)	0 (35)	26 (298)	365 (3,751)

火災・救急統計速報 12月 ※( )内は令和7年の累計			
建 物	3 (35)	急 病	517 (5,851)
車両・船舶	2 (7)	交 通	49 (564)
その他	4 (16)	その他	247 (2,535)
火災件数	9 (58)	救急件数	813 (8,950)

※上記は速報数値のため後日変更になる場合があります。



# 公民館事業 のお知らせ

## <共通事項>

申 電子申請・直接または電話・はがき・FAX・メール（いずれも2人まで）に、事業名・住所・氏名・電話番号を明記の上、公民館事業推進室へ

※記載がない場合は、**定** なし、**費** 無料、**持** 不要

問 生涯学習課公民館事業推進室（〒340-0295／☎58-1111／☎31-9550／✉kominkanjigyo@city.kuki.lg.jp）

## 久喜地区

### 街歩き散歩

- 日** 3月6日(金) 8時～17時  
**場** 栃木県栃木市（集合：清久コミュニティセンター）  
**内** 観光名所を訪れ、歴史的建造物を巡りながらウォーキングの基礎を学ぶ  
**講** 阿部勝永さん（スポーツ推進委員）  
**対** 市内在住・在勤・在学者  
**定** 20人（超えた場合抽選）  
**費** 900円（写真代、入館料等）  
**持** 昼食（近隣の飲食店利用可）、動きやすい服装（温度調整ができるもの）、履きなれた運動靴  
**申** 2月16日(月)まで（必着）



### キャンドル作り教室

- 日** 3月1日(日) 10時～12時  
**場** 久喜中央コミュニティセンター 創作室  
**講** 原みよ子さん  
**対** 市内在住の小学生とその保護者  
**定** 10組（超えた場合抽選）  
**持** クレヨン（色付け用）、カップ（型取り用）、割箸、手袋、汚れてもいい服装  
**申** 2月16日(月)まで（必着）



## いきいき☆ウォーキング

- 日** 3月19日(木) 8時～17時  
**場** 川越市（集合：久喜市総合運動公園 駐車場）  
**内** 観光名所を訪れ、歴史的建造物を巡りながらウォーキングの基礎を学ぶ  
**講** 阿部勝永さん（スポーツ推進委員）  
**対** 市内在住・在勤・在学者  
**定** 20人（超えた場合抽選）  
**費** 500円（写真代等）  
**持** 昼食（近隣の飲食店利用可）、動きやすい服装（温度調整ができるもの）、履きなれた運動靴  
**申** 2月13日(金)まで（必着）



## 鷺宮地区

### 楽しいハイキング

- 日** 3月17日(火) 9時～15時  
**場** 渡良瀬遊水地（集合：鷺宮行政センター）  
**講** 藤井ふくさん **定** 20人（超えた場合抽選）  
**対** 18歳以上の市内在住・在勤・在学者で健脚の方  
**持** 昼食、動きやすい服装（温度調整ができるもの）、履きなれた運動靴  
**申** 2月19日(木)まで（必着）



# 体育館 コート

毎日興業アリーナ久喜  
（久喜市総合体育館）

☎ 21-3611 ☎ 21-1455



教室の詳細・申し込みは、ホームページまたはFAXにお願いします。

### ◆初心者ベリーダンス教室

3月6日・13日・27日 各金曜日  
15時 2,400円／3回

### ◆アロハフラダンス教室

3月4日・11日・18日 各水曜日  
10時30分 3,000円／3回

### ◆健康気功教室

3月2日・9日・16日・23日 各月曜日  
11時 2,800円／4回

### ◆ミニバスケットボール教室

3月5日・12日・19日・26日 各木曜日  
17時 5,400円／4回

### ◆初心者バドミントンサークル

3月3日・10日・17日・31日 各火曜日  
10時 2,000円／4回

### ◆はじめての英会話教室

3月6日・13日・27日 各金曜日  
○基礎10時 ○中級11時15分  
3,750円／3回

### ◆初心者のための合気道教室

3月29日、4月5日・12日・19日・26日  
各日曜日 10時30分～12時  
2,000円／5回

**対** 高校生以上 **定** 10人

### ◆体幹いきいきバランスボール体操教室

3月3日・10日・17日 各火曜日  
13時 2,500円／3回

### ◆ジュニア（小学生）硬式テニス教室

3月3日・10日・17日・24日 各火曜日  
16時30分 5,000円／4回

## 文化会館だより

久 久喜総合文化会館 ☎21-1799  
菅 菖蒲文化会館 ☎87-1377  
栗 栗橋文化会館 ☎52-3221

### 久 プラネタリウム 2月の催し

『かいけつ! ぎもん・てんもん』(約50分)

第11回「星の色と明るさ」

※小学校理科の教科書の内容を扱います。

日 2月15日(日) 15時30分

一般向け放映(約50分)

「星が導く天文航法～天測からGPSへ～」

日 月・水・木曜日…16時30分

土曜日…13時30分、15時30分

日曜日・祝日…11時、13時30分、15時30分

(2月15日(日)を除く)

こども向け放映(約40分)「オリオンとアルテミス」

日 土曜日 11時

※火・金曜日の放映はありません。

※2月11日(祝)はプラネタリウムコンサート開催のためお休みです。

費 高校生以上300円、3歳～中学生100円

※各種割引あり



### 久 よしもとお笑いライブin久喜2026

日 3月13日(金) 19時/開場18時30分 場 大ホール

出演 中川家、佐久間一行、ザ・パンチ、  
金属バット、ヘンダーソン、ネルソンズ、  
おかずクラブ、ニッポンの社長 他



※出演者は変更になる場合があります。

費 (全席指定) 一般前売4,500円、  
フレンズ会員4,000円、当日券5,000円

※当日券は会館窓口で販売しません。

### 久 避難訓練コンサート

「公演中に災害が起こったら」という設定で、来場の皆さんにもご参加いただく避難訓練を実施します。コンサートを楽しみながら、災害時の対応を体験します。

日 2月14日(土) 14時 場 大ホール

出演 埼玉東部消防組合音楽隊、久喜高等学校吹奏楽部

定 600人(要入場券・申込順)

※詳細は会館ホームページをご覧ください。

### 菅 アートプロジェクト こどもCafé～Arts&Eats～

「ドラムってどんな楽器?」

ワークショップの後には参加したこどもたちに食事を提供します。毎月1回開催!

日 3月7日(土) 10時～11時30分

場 文化ホール

講 河野直弘さん

対 小学生

定 20人(超えた場合抽選)

費 無料(お子様のみ持ち帰り軽食付き)

申 2月7日(土) 10時～21日(土) 17時に、直接・電話・

FAXで申込書を提出(詳細は当館HPへ)

※アレルギーがある方は申込時に要相談



### 栗 キッズ・セミナー◆こどもカルチャー教室

「キッズ・ミュージック」

生演奏や楽器に触れ楽しく音楽に親しむことができる、乳幼児のための音楽プログラム。ぜひ親子でご参加ください!

日 3月8日(日) 10時45分～11時30分

場 音楽室

講 三浦かほるさん(ピアノ) ほか

対 0～3歳児とその保護者

定 15組30人(申込順)

費 親子1組1,500円

※追加料金はこども500円、大人1,000円

申 1月30日(金)～2月26日(木) 17時(電話のみ)



## 広告

催し 先着15人(要予約) 講師 三浦 秀斗(鴻巣市在住)

### 女性のためのマネーセミナー

◆はじめてでも分かりやすいお金の勉強会

日 2月14日(土) 10:00～11:30、13:00～14:30

場 久喜総合文化会館 研修室1

費 参加無料 ※要予約 電話またはQRコードから

特 無料の個別相談(後日) 要予約

定 先着15名



【お問合せ・申し込み】 ☎048-511-0466

LifeForward セミナー事務局 鴻巣市境203-1

◆今や人生100年時代、さらに物価高や低金利が続くこの国は、自助努力が必須となりつつあります。

- ・「老後資金ってどのくらいあれば安心なの?」
- ・「お金を増やしたいけど何から手を付けていいかわからない」
- ・「NISAやiDeCoってよく聞くけど安全なの?」

など知りたいことや聞きたいことはありませんか。そこでファイナンシャルプランナーの三浦秀斗さんが「物価上昇時代の効果的な節約術」「自分に合ったお金の貯め方、増やし方」「老後2000万円問題、本当はいくら必要?」などについて教えてください。ご自身とご家族の将来に役立つ、お金の正しい知識を学びましょう。要予約制、セミナー終了後に参加特典として、無料の個別相談会の予約(後日)ができます。





- 中** 中央図書館 ☎21-0114
- 菖** 菖蒲図書館 ☎87-1388
- 栗** 栗橋文化会館図書室 ☎52-2000
- 鷺** 鷺宮図書館 ☎58-1002



市立図書館  
ホームページ

開館時間  
9時～19時30分

定例のおはなし会・イベント・移動図書館の運行情報は久喜市立図書館ホームページをご確認ください。

## 映画会

タイトル	場所 (定員)	日時 (14:00～)
「すばらしき世界」(2021年 日本) 126分	中央 30人	2/21(土)
「生きる歓び」(1961年 イタリア・フランス) 116分		3/7(土)
「かあちゃん」(2001年 日本) 96分	鷺宮 25人	2/19(木)

※申し込み不要のものは先着順です。映画会は開始30分前から受付を行います。

## 中 大人の塗り絵講座

- 日** 2月25日(水) 14時～15時30分 **場** 視聴覚室
- 内** 大人の塗り絵シリーズを使って、簡単な色彩学や画材の使い方を学び、塗り絵を楽しんでみませんか？
- 講** 鈴木海さん (サクラクレパス認定大人の塗り絵講師)
- 定** 18人 (超えた場合抽選)
- 申** 2月9日(月) 9時～15日(日) 19時30分に、直接または申し込みフォーム (Web) から申し込み



※抽選結果は2月19日(木)までにメールで連絡します。

## 中 図書館バックヤードツアー

- 日** 3月8日(日) 14時～15時30分 **場** 視聴覚室
- 内** いつもは入れない図書館の裏側をご案内します。また、WebOPACの使い方や読書サポートAIの使い方について解説します。
- 持** 図書館利用券 **定** 10人 (超えた場合抽選)
- 申** 2月16日(月) 9時～23日(祝) 19時30分に、直接または申し込みフォーム (Web) から申し込み



※抽選結果は2月26日(木)までにメールで連絡します。

### 図書館講座

## 菖 農家に学ぶ簡単加工と暮らしのアイデア

- 日** 2月28日(土) 14時～15時30分／開場13時50分
- 場** 菖蒲文化会館 多目的室
- 内** 雑誌「現代農業」や「うかたま」の発行元である(一社)農山漁村文化協会より「食・暮らし」に役立つ農家の知恵を紹介・解説します！
- 講** 酒井潮さん (同協会) **定** 30人 (申込順)
- 申** 2月10日(火) 9時～ (図書館へ直接または電話)

## 菖 こども向け金融講座

- 日** 3月7日(土) 10時30分～12時／開場10時15分
- 場** 菖蒲文化会館 多目的室
- 内** お金に関する知識や判断力 (金融リテラシー) を楽しく身につけよう！
- 講** 金融経済教育推進機構 派遣講師
- 対** 小学生とその保護者
- 定** 30人 (申込順)
- 申** 2月18日(水) 9時～ (図書館へ直接または電話)

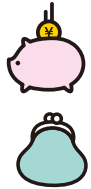

## 栗 ポップアップカードをつくろう！

- 日** 2月22日(日) 14時～15時30分／開場13時30分
- 場** 栗橋文化会館 工作室
- 内** 幸せを運ぶ青い鳥のプレゼントカードを作ります。
- 対** 小学生 **定** 10人 (申込順)
- 申** 2月8日(日) 9時～ (図書館へ直接または電話)



※保護者の方は、児童の送り迎えをお願いします。

## 菖 大人向け金融講座

- 日** 3月14日(土) 10時30分～12時／開場10時15分
- 場** 菖蒲文化会館 多目的室
- 内** セカンドライフをより有意義かつ快適なものにするため、資産やお金に関する知識、判断力 (金融リテラシー) について考えてみませんか？
- 講** 金融経済教育推進機構 派遣講師
- 定** 30人 (申込順)
- 申** 2月25日(水) 9時～ (図書館へ直接または電話)



## 栗 ブックリサイクル

- 日** 3月1日(日) 9時～15時 (なくなり次第終了)
- 場** 栗橋文化会館 視聴覚室
- 内** 図書館で保存年限を過ぎたり、買い換え等で不要となった図書の無料配布 (冊数制限なし)
- 持** 持ち帰り用の袋



※転売等のご遠慮ください。配布予定の図書・雑誌に関する質問、在庫確認にはお答えできません。状況により時間・入場制限をする場合があります。

## 鷺 季節を彩るおとなのための折り紙教室

- 日** 2月26日(木) 10時～12時／開場9時50分
- 場** 視聴覚ホール
- 内** うめ・さくら・うぐいすを用いたオーナメントの作成
- 定** 10人 (申込順)
- 申** 2月11日(祝) 9時～ (図書館へ直接または電話)

# くきこどもだより



医療費の一部を助成します

## 子ども医療費



お子さんが医療機関で診察を受けた場合に、その医療費の一部を助成します。あらかじめ受給資格の登録が必要です。

**対象期間** 入院・通院とも、満18歳に達する年度の末日まで

**登録に必要なもの**



- ① お子さんの健康保険情報が分かるもの（資格確認書、マイナポータル上の登録確認画面等）
- ② 受給資格者となる保護者名義の振込先口座が分かるもの（預金通帳、キャッシュカード等）

**申問** 出生・転入後15日以内に、子育て支援課医療手当係（内線3289）または各行政センター内こども未来係（菅 146／栗 238／鷺 153）で登録申請してください。

※15日を過ぎると資格は申請日からとなります。

令和8年4月1日から

児童センター・鷺宮児童館の  
**利用時間・休館日**を変更します



### ◆利用時間（共通）

5月～8月	11月～2月	それ以外 (3月・4月・9月・10月)
9時～18時	9時～16時	9時～17時

### ◆休館日

児童センター	毎週月曜日および第2・第4火曜日
鷺宮児童館	毎週金曜日および第1・第3木曜日
共通	祝日、国民の休日、振替休日 (上記が休館日と重なる場合は翌平日) 12月28日～1月4日

**問** 児童センター ☎21-8181  
鷺宮児童館 ☎58-7054



令和8年度

## 就学援助制度



**受付期間** 3月1日(日)～4月30日(木)

**対** 小・中・義務教育学校に在学する児童・生徒の保護者で、経済的な理由により、学用品費や校外活動費等の支払いが困難と認められる方

※所得等による審査があります。

**申** 電子申請・郵送（消印有効）および窓口（土・日曜日、祝日を除く）で受け付けています。詳細は市ホームページをご覧ください。

**問** 教育総務課学事保健係（鷺 内線320）



## 麻

接種期限は3月31日(火)です！

しん風しん混合予防接種（第2期）

**対** 平成31年4月2日～  
令和2年4月1日生まれの方

**接種費用** 無料

※期限を過ぎた場合は、定期予防接種として受けることはできません。

※ワクチンの入荷に時間がかかる場合があります。また期限が迫ると混み合うおそれがありますので、お早めに実施医療機関にご予約ください。

**問** 地域保健課予防接種室（菅 内線231）



フジハウジング  
**すまいの相談窓口**

不動産のご用命は  
フジハウジングへ

まちづくりは人づくりから  
最大2万円相当  
**子育て応援**

赤ちゃん誕生を迎えたご家族様へ  
フジハウジングから ささやかなプレゼントを贈呈いたします！

今年度のご成約も対象！  
**応募要項・ご応募はこちら**

おかげさまで40周年  
いままでのお客様に**恩がえし**！  
**当社が赤字になるまで頑張ります！**

**誕生祝プレゼント**

過去10年で当社とお取引のあった方 お申込時にお子様が生後半年までの方

**贈呈品**

＼お米製品／	
第1子	5千円相当
第2子	1万円相当
第3子以降	2万円相当

※当キャンペーンは予告なく変更となる場合がございます。最新情報はQRコードからご確認ください。



## 各施設のイベントはこちら

地域子育て支援センター・  
つどいの広場



### 児童センター・児童館

児童センター ☎ 21-8181  
鷺宮児童館 ☎ 58-7054



### ファミリー・サポート・ センター

本部 ☎ 29-1900



## ◆ 2月10日(火)～3月9日(月)の保健事業

(2月1日～9日は広報くき1月号に掲載)

場 各保健センター

申問 こども家庭保健課 ☎ 22-1111

## 月 齢 別 健 康 診 査

	場所	実施日	受付時間	対象となる生年月日
4カ月	中央	2/19(木)	12:45～13:30	令和7年10月
	菖蒲	2/10(火)	12:30～12:50	令和7年9月～10月
	栗橋	2/26(木)	12:45～13:30	令和7年9月16日～10月31日
	鷺宮	2/20(金)	12:45～13:30	令和7年10月
10カ月	中央	2/18(水)	12:45～13:30	令和7年3月
	菖蒲	3/9(月)	12:30～12:50	令和7年4月～5月
	栗橋	2/17(火)	12:45～13:30	令和7年3月1日～4月15日
	鷺宮	2/12(木)	12:45～13:30	令和7年4月
1歳 6カ月		3/6(金)	12:45～13:30	令和7年5月
	中央	3/3(火)	12:45～13:30	令和6年8月
	鷺宮	2/13(金)	12:45～13:30	令和6年7月
		3/5(木)	12:45～13:30	令和6年8月
3歳	中央	3/4(水)	12:45～13:30	令和4年11月
	栗橋	2/16(月)	12:45～13:30	令和4年10月
		3/2(月)	12:45～13:30	令和4年11月
	鷺宮	2/25(水)	12:45～13:30	令和4年10月11日～11月5日

## ママ・パパ教室【要予約】

場所	実施日	時間	対象
中央	2/14(土)	9:30～	妊娠16週 以降の方 ※初妊婦優先
	3/8(日)	11:30	

## 乳幼児健康相談【要予約】

場所	実施日	受付時間
中央	2/26(木)	
菖蒲	2/10(火)	9:30～10:30
	3/9(月)	
鷺宮	2/20(金)	
	3/4(水)	

## コアラ

(発達に心配があるこどもの保護者のつどい)

【初めての方は要予約】

場所	実施日	時間
栗橋	3/6(金)	10:00～11:30

## 市立幼稚園 親子で遊ぶ会

幼稚園	日程	内容
中央幼稚園 (さくらんぼクラブ) ☎ 22-8547	3/2(月) 10:00受付／11:00 終了予定	対 令和3年4月2日～令和5年4月1日生まれの子供とその保護者 内 室内遊び、園庭遊び 持 水筒、帽子、着替え、上履き 備考 当日、直接幼稚園へお越しください。
栗橋幼稚園 (おひさまクラブ) ☎ 52-3346	3/3(火) 10:30受付／11:45 終了予定	

## こどもとよみたいえほんコーナー



### oshikura・まんじゅう

著者：かがくいひろし／さく  
出版社：プロンズ新社

こんにゃくとおしくらまんじゅう  
をしたらどうなるかな？さあ、ふ  
しぎなおしくらまんじゅうが始ま  
るよ！



### 皇帝にももらった花のたね

著者：デミ／作・絵 武本 佳奈絵／訳  
出版社：徳間書店

皇帝が、子ども達に花の種を渡し、  
育てて持ってくるように言いました。  
しかし、ピンの蒔いた種だけ芽が  
出ません。なぜなら…。

絵本は市立図書館で所蔵しています。ぜひご利用ください。



# 健康コーナー

地域保健課  
☎21-5354



保健センターの保健事業 2月10日(火)～3月9日(月)の保健事業(2月1日～9日は広報くき1月号に掲載)

種別	日程	場所	対象者
成人健康相談【要予約】	毎週月～金曜日 (祝日を除く)	中央保健センター	市内在住者
食生活相談【要予約】	毎週月～金曜日 (祝日を除く)	中央保健センター	市内在住者
精神保健福祉士・保健師による こころの健康相談【要予約】	2/17(火)、3/5(木) 13:30～15:30 ※2/17は精神保健福祉士に よる相談日	中央保健センター	意欲の低下や ひきこもり傾向にある方等 ※家族などからの相談も可
不登校・ひきこもり 家族のつどい	3/9(月) 14:00～16:00	久喜中央 コミュニティセンター	登校拒否・不登校・ ひきこもりで悩んでいる家族

## ・・・急な病気やけがのとき・・・

お医者さんに行くか  
迷ったらまず相談!



### 休日診療のお知らせ

市では、休日に緊急に治療が必要な方のため、次のとおり診療体制を整備しています。

※診療を希望する方は**必ず事前に電話をしてください。**

#### 内科

日程	時間	医療機関
2/1(日)・8(日)・11(祝)・ 15(日)・22(日)・23(祝)・ 3/1(日)・8(日)	9:00～12:00	新久喜総合病院 ☎26-0033

#### 小児科

日程	時間	医療機関
2/1(日)・8(日)・15(日)・ 22(日)・3/1(日)・8(日)	9:00～12:00 (予約受付時間 8:00～11:30)	扶顛堂たかぎ クリニック ☎21-0124
2/11(祝)・23(祝)	9:00～12:00	土屋小児病院 ☎21-0766



### 電話相談・案内

#### ●埼玉県救急電話相談 #7119 (24時間対応)

※ダイヤル回線・IP電話などからは ☎048-824-4199  
ガイダンスに応じて、下記3つの窓口から選択してください。  
1 小児救急相談 2 大人の救急相談 3 医療機関案内

#### ●小児救急電話相談 #8000 (24時間対応)

※ダイヤル回線・IP電話などからは ☎048-833-7911

#### ●精神科救急電話 ☎048-723-8699

※非通知設定はつながりません。  
夜間・休日の緊急的な精神医療相談・医療機関案内です。  
月～金曜日…17時～翌朝8時30分  
土・日曜日、祝日…8時30分～翌朝8時30分

**日曜・休日の昼間に耳鼻咽喉科の救急診療を実施しています**

<https://www.pref.saitama.lg.jp/a0703/jibika.html>

埼玉県 AI救急相談

検索

チャット形式で症状を入力すると、  
緊急度の判定やアドバイスが得られます。



休日診療では、軽度の救急患者への応急的な診療を行っています。かかりつけ医のある方は、受診後に治療の内容や処方薬などを医師に伝えてください。また、救急車による搬送の対応を行っている医療機関もありますので、できるだけ診療時間内にかかりつけ医を受診するなど、適切な受診にご協力ください。

#### 広告

### 介護でお困りのことはありませんか？

小規模多機能型居宅介護  
ミモザ白寿庵久喜

住み慣れたご自宅での生活をサポート致します

通い

泊り

訪問

3つの介護サービスを柔軟に組み合わせることができます



☎0480-22-7115

〒346-0016 埼玉県久喜市久喜東3-29-27

ご利用者募集! ご見学・資料請求・ご相談随時受付中



365日  
利用可

安心な  
定額制

ケアマネ  
看護師  
在籍

#### 広告

### 相続手続・遺言書の作成は お近くの司法書士にご相談下さい。

- ① 相続登記の申請(法務局)
- ② 預貯金の払戻・名義変更(金融機関)  
業務に 遺産分割協議書の作成  
付随する 戸籍謄本等のお取り寄せ
- ③ 相続放棄の申立(家庭裁判所)
- ④ 遺言の作成(公証役場)等のご相談

住所 久喜市久喜東二丁目31番5号 電話 0480-23-5041

埼玉司法書士会

埼玉支部

で 検索







## 手づくりおやつを作ろう

- 日** 2月20日(金) 10時～13時  
**場** 中央保健センター  
**内** 調理実習、試食  
**講** 久喜市食生活改善推進員協議会 (久喜支部)  
**対** 市内在住者  
**定** 24人 (申込順)  
**費** 500円 (食材費)  
**持** エプロン、三角巾、筆記用具  
**申問** 2月2日(月)～17日(火)に、電子申請・直接・電話で、地域保健課へ



## バレンタインクッキング

- 日** 2月10日(火) 10時～13時  
**場** 栗橋保健センター  
**内** 調理実習、試食  
**講** 久喜市食生活改善推進員協議会 (栗橋支部)  
**対** 市内在住者  
**定** 20人 (申込順)  
**費** 700円  
**持** エプロン、三角巾、布巾2枚、筆記用具  
**申問** 2月2日(月)～6日(金)に、電子申請または電話で、地域保健課へ



鷲宮地区から久喜地区へと流れる一級河川の青毛堀川には、いくつかの橋が架けられています。昭和42年10月6日、青毛堀川の稲荷橋(古久喜地内)が架け換えられ、その際に渡り初め式が行われました。この式には、当時の久喜町長榎本善兵衛をはじめ、来賓や関係者など、多くの人が招かれて挙行されました。また、直近では、平成26年12月18日に行われた出来野橋(野久喜地内)の完成記念式典において、関係者によるテープカットや渡り初め式が行われています。渡り初め式とは、橋の長寿を願って近隣に住む老夫婦と息子夫婦、孫夫婦の三代の夫婦を招待し、神事ののちに三夫婦がそろって橋を渡るという行事です。その起源にはいくつかの説があり、ここではその中から「橋姫伝説」を紹介します。橋姫は古くから橋の守り神として信仰され、平安時代中期に編纂され



「稲荷橋」  
渡り初め、竣工



### 連載 久喜歴史だより(第169回) 橋の渡り初め式



た『古今和歌集』や『源氏物語』にもその名前が登場します。そして、鎌倉時代の『平家物語』や室町時代の『太平記』などには嫉妬深い鬼女として描かれており、のちに『平家物語』を題材とした能の『鉄輪』では、鬼女の能面として「橋姫」が用いられ、橋姫と鬼女のイメージが結びつくことになりました。

この女神を鎮め、橋の安全を祈願する祭事が伊勢神宮や宇治の橋姫神社などで橋の架橋に際して行われ、江戸時代になって世俗化し、風習として広まっていったと考えられます。また、祭事で独身の老女を「橋姫」と称して参列させたことを起源に、風習が継承されていくうちにその名前が「渡姫」から「渡女」へと徐々に変化していき、参列者として老女の夫が加わるようになってきたと言われています。それが現在の風習まで続いており、三代夫婦が参列し、その中で最年長の女性を「渡女」として丁重に扱う風習が成立したと推測されます。稲荷橋の架け換えの際や出来野橋の完成記念式典でも、こうした風習が行われ、安全が祈願されました。橋はこれからも地域交通の要として人々の暮らしを支えていきます。

**問** 文化振興課文化財・歴史資料係 (鷲内線363)

広告

<p><b>フローラ</b></p> <p><b>スタッフ募集</b></p> <p><b>年間120日お休みがあります。</b></p> <p>約3日に1日がお休みでプライベートも充実</p> <p>【受付時間】月～金(祝祭日除く) 9:00～18:00</p> <p>詳細はお気軽にお電話ください</p>	<p>介護付有料老人ホーム <b>メディカルフローラ蓮田/久喜</b></p> <p><b>介護職</b> 夜勤専従 ※10～11回/月  <b>正</b> 月給 <b>263,000円</b> ～ 月給 <b>271,000円</b> ～  <b>入浴専従介護職</b> <b>パ</b> 時給 <b>1,470円</b> <b>正</b> 月給 <b>210,000円</b> ～  【時間】9:00～13:00 または 9:00～15:00  ※1日4時間、週1～OK!</p> <p><b>事務職急募(蓮田のみ)</b>  ★要普通自動車免許  ★Excelで表作成ができる方  ★介護請求事務のご経験がある方尚可</p> <p>0120-26-8117</p>	<p>グループホーム <b>メディカルフローラ新白岡/フローラ幸手</b></p> <p><b>介護職</b>  <b>正</b> 月給 <b>228,000円</b> ～ <b>パ</b> 時給 <b>1,180円</b> ～  【時間】9:00～18:00・7:00～16:00・10:00～19:00・16:00～翌10:00  【時間】9:00～18:00・7:00～16:00・10:00～19:00 ※日数・時間等応相談</p> <p><b>夜勤専従介護職</b>  <b>正</b> 月給 <b>236,000円</b> ～ <b>パ</b> 1夜勤 <b>22,400円</b> ～  【時間】16:00～翌10:00・10～11回/月 【時間】16:00～翌10:00 ※回数応相談</p> <p>★Wワーク可</p> <p>【運営会社・履歴書送付先】株式会社関東メディカル・ケア 〒339-0054 さいたま市岩槻区仲町1-12-27</p> <p>詳細は採用サイトでもご覧いただけます。</p>
--	---	--

## 「スポまち!表彰」を4年連続受賞



スポーツ庁が実施する「スポーツ・健康まちづくり」優良自治体表彰2025を久喜市が受賞しました。同賞はスポーツを活用したまちづくりに取り組む自治体のアイデアを表彰するもので、久喜市の受賞テーマは「買い物ついでに健康づくり!久喜市ピクルボール×商業施設プロジェクト」です。同賞の受賞は4年連続となり、全国有数の成果を挙げています。

市では今後もスポーツに親しむ機会を積極的に提供し、市民の皆さまの健康づくりを支えていきます。



## 飯ごう炊飯を体験しました



11月26日、清久小学校の5年生が飯ごう炊飯を体験しました。こどもたちは、ボーイスカウトの方から火のつけ方や炊飯の手順などを教わりながら、真剣な表情で取り組みました。炊いたお米は、こどもたち自身が田植えや稲刈りをしたものということもあり、自分たちで育て、炊き上げたお米は格別!おいしいご飯をみんなで楽しく味わいました。

## かわしまこと 川島真琴選手 表敬訪問およびスポーツ特別功労賞 授与



昨年11月に開催された「東京2025デフリンピック」に女子バスケットボールの日本代表選手として出場した川島真琴選手が、金メダル獲得の報告のため、12月15日に市長を表敬訪問しました。

川島選手は「4年後も金メダルを獲れるように頑張りたい」と、自身の新たな目標を力強く語りました。

また、この快挙を称え、12月20日にミニバスケットボール大会「ウインターカップ久喜2025」の開会式において川島選手に対し、久喜市より「スポーツ特別功労賞」、久喜市スポーツ協会より「スポーツ賞」が贈られました。さらに、市内各所に懸垂幕や横断幕を掲出しています。ぜひご覧ください。

## 広報紙×Instagram

あなたの写真を広報で紹介します!

# #kukimemo

## 今月の写真

12月中に投稿された  
写真の中から選びましたノ



【地上の星達】

@toshimitsu\_sayama さん BLP 南栗橋

「#kukimemo」をつけて  
Instagramで投稿しよう!  
詳細は市ホームページへ▶



久喜市公式動画チャンネルにて  
川島選手からのコメントを公開中!





久喜市にゆかりがあり、全国的に活躍されている方を紹介する「久喜の人じまん」。今回は、11月26日に開催された「第25回 商工会青年部全国大会 岩手大会」の主張発表大会において、全国の頂点である最優秀賞を受賞した、久喜市商工会青年部副部長・竹下学さんです（久喜市出身・在住）。

interview

「地域に資するような経済人に」

## 竹下 学

Manabu Takeshita



商工会青年部全国大会では、商工会の若手部員による地域振興発展の活動を通じた経験や成果を発表する主張大会を毎年開催しており、このたび、久喜市商工会青年部が初の快挙となる最優秀賞を獲得しました。栄冠を手にしたのは、市内で保育園を運営する竹下学さん（43）。発表の中で、青年部の活動を昼間の月と太陽との対比で例えるなど、文学的な表現が評価され、全国トップの最優秀賞を勝ち取りました。

―全国最優秀賞、おめでとうございます。主張大会では、どのような内容を発表されたのですか。

竹下さん 私は読書が好きなのですが、小説などに登場する「〇〇青年部」といった存在は、主人公に同調圧力で攻める悪い団体として描かれることが多く、ずっと気になっていました。それを打破するためにも、実際には地域に対して良いことをやっているんだということを自己顕示していきこうじゃないかと。それを「見えない昼間の月」になぞらえて、昼間の月から「地域を照らす太陽」になろう、という主張です。自己顕示によって市民の理解が深まり、受け入れていただけたことで自己肯定感も高まり、結果として部員増につながって地域の信頼を得た、ということをアピールしました。

―他の団体の部員が減少傾向にある中で、久喜市商工会青年部は県内で最も多くの部員増加を達成したそうですね。増員のきっかけとなるような事業は

あったのでしょうか。

竹下さん こども向けの「超巨大リアル人生ゲーム」です。部員それぞれの職業を体験でき、人生の分岐点をマスにして学べる内容となっていますが、これが大きな反響を得ました。そしてとにかく青年部の事業であることをPRしたのですが、すると祭りの出展時に来てくれる親子連れが増え、認知が広がり、仲間を誘いやすい空気につながっていきました。

―発表に向けて、どのような努力を重ねたのでしょうか。

竹下さん 久喜は主張大会に対する方法論のようなものがしっかり確立されていて、その中で、部員の皆さんと一緒に必ず週1回集まって練習をしていました。部員の意見・アドバイスを取り入れ、試行錯誤を繰り返すという練習を半年続け、原稿も何度も練り直し、強弱をつけたスピーチになるよう意識しました。部員が私よりも当事者意識を持って手厚いサポート体制を整えてくれていて：例えば私が夜飲みに出たりすると、情報が出回って「もう帰って練習しろ」って電話がかかってくるレベルで（笑）

―部員の皆さんの大きなサポートがあったんですね。チームで勝ち取った、という印象でしょうか。

竹下さん 本当にそうです。主張大会に向けた大きなタンクがあって、私はただの「蛇口」。これまでの先輩や仲

間が水を貯めてくれて、メンテナンスもすっかりやってくれていた―それが今回たまたま自分の番できれいな水となつて出て、優勝させてもらったというのが、私の本当に率直な感想です。

―今後の抱負をお聞かせください。

竹下さん 主張大会を通して、チームとしてすごく良い雰囲気が出ていますので、事業のブラッシュアップを図ったり、議論を深めていけたら。私も今年で43歳で、青年部もあと2年なので、若い部員たちに自分で何かをつかみ取りに行くような積極的なチャレンジを啓蒙していきたいですし、今回の経験を生かして、地域に資するような経済人になっていけたらと考えています。自分が仕事をすればするほど、生まれ育ったまちが良くなるという感覚は、とても気持ちがいいですね。

竹下さんが最優秀賞を受賞した主張大会の様子は、YouTubeのテレビ岩手公式チャンネルで公開されています（令和8年1月19日現在）



3時間33分20秒～



▲毎日興業アリーナ久喜で開催した超巨大リアル人生ゲーム。定員100人は数時間で満員となり、特設サイトで配布している素材も6,000ダウンロードを超えた。