



○ 調査研究費	研修費	広報費	広聴費
要請・陳情活動費	会議費	資料作成費	資料購入費

令和 7 年度

久喜市

納入通知書兼領収書						
納入者	久喜市議会					
	新しい久喜 様					
会計	01 一般会計					
款 20	項 05	目 03		節 04	細節 01	細々節 01
金額	9,075 円					
内容	タブレット通信費議員負担金（令和7年10月から12月分）新しい久喜					
担当課	740500 議会総務課					
納入期限	令和 7年 12月 26日					
納入場所	久喜市指定金融機関・収納代理金融機関 久喜市役所・行政センター					
上記の金額を納入して下さい。						
令和 年 月 日	<div style="display: flex; justify-content: space-between;"> <div>久喜市長</div> <div>  </div> </div>					
添付書類	上記のとおり領収しました。					領収日付印
						 ¥9075 N43 (納入者保管)

添付書類
・令和7年度タブレット通信費 支払い額について

備考

久 議 第 3 号
令和7年4月1日

新しい久喜
代表 貴志 信智 様

久喜市議会議長 上條 哲弘

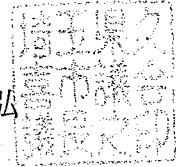

令和7年度タブレット通信費支払い額について

標記の件について、下記のとおりお知らせいたします。

記

支払総額 36,300円 (令和7年4月分から令和8年3月分 1人)
【積算根拠 6,050円×1/2×12ヶ月×1人】

期別支払額

通信費 (令和7年4月から令和7年6月分 1人)

支払い額 9,075円

支払期限 令和7年6月30日

通信費 (令和7年7月から令和7年9月分 1人)

支払い額 9,075円

支払期限 令和7年9月30日

通信費 (令和7年10月から令和7年12月分 1人)

支払い額 9,075円

支払期限 令和7年12月26日

通信費 (令和8年1月から令和8年3月分 1人)

支払い額 9,075円

支払期限 令和8年3月31日

※期別納付書は後日、経理責任者にお渡しいたします。

領収書

2025年12月18日

久喜市議会 新しい久喜 御中

平素は格別のお引き立てを賜り厚くお礼申し上げます。
 下記の金額正に領収いたしました。
 何卒よろしくお願い申し上げます。

株式会社プリントパック
 〒617-0003
 京都府向日市森本町野田3-1
 TEL 0120-977-920
 FAX 075-935-6890

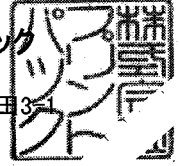

お支払条件 銀行振込(前払い)

納品場所 ご指定場所

御請求金額 78,520円 (税込)

納品期日 4営業日

ご注文番号	内 容	数量	単 価	金 額
PAC46087371	品名：新しい久喜貴志信智活動報告35号折有り A4 / 両面4色 / コート90 / 40,000部×1種類 / 加工1：二つ折り キャンペーン(オプション料込み) 加工2：	1	78,520	78,520
合 計				78,520

特記事項

金融機関の振込証明書および振込完了画面のプリントアウトが、税務署で認められている正式な払い込みの証明書類となります。
 こちらの領収書が精算等にご使用いただけますかどうかは、お客様ご自身であらかじめご確認いただきますようお願い申し上げます。

(添付資料)

新しい久喜貴志信智活動報告35号折有り

久喜市議会議員

貴志 信智
きし のぶとも

SNS, YouTube, webでも情報発信中

活動
報告

(発行) 第35号
新しい久喜

【直通LINE】
ご相談・情報提供
お気軽に



【その他連絡方法は紙面下部に】

経歴 1986年10月27日生 秋田高校、東京理科大学経営学部
・東証一部上場化学メーカー財務経理部門、営業部門
・衆議院議員三谷英弘公設秘書、久喜市議会議員(3期)

地域 ・久喜北小/栗橋小 ゆうゆうプラザ
・はつらつ運動教室リーダー
・久喜市舞踊協会副会長・青葉クラブ(ソフトボール)

教育と防災のためにー小学校体育館にエアコン設置を

小学校の体育館は子どもたちの学習の場であるだけでなく、地域の防災拠点でもあります。酷暑は過去に例を見ないレベルになっており、避難所で熱中症になるケースも報告されています(倉敷市:西日本豪雨)。

▶気候変動への対応が必要

- ・酷暑により小学校のプール授業すら中止になっている。子どもたちは屋外でも屋内でも遊ぶことが出来ない
- ▶教育・運動の機会が失われている
- ・能登半島地震では、避難が長期に及びエアコンが無い避難所を6月に急遽閉鎖するなど対応に追われた

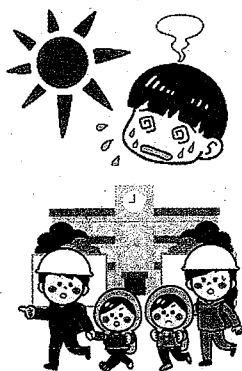

▶早期設置を実現したい!

- ・三郷、上尾、草加など近隣自治体では小学校体育館へのエアコン設置が進む
- ・市は「エアコンの効果を検証したい」との答弁だが、設置効果の検証は他の自治体の事例で足りるはず
- ・子どもたちの「機会」と市民の命を守るためにエアコン設置は必要な投資

止まらない気温上昇! -9月の平均最高気温推移-

1985	2005	2025
25.1°C	28.2°C	31.5°C

国は体育館へのエアコン導入を推進するべく「特例交付金」を設けています。これを活用すれば、市の負担は総経費の4分の1程度に抑えることが可能です。(1校あたりの市費負担概算は2,500万円)予算を確保し、早期に設置するべきです。

「移動」を守りたいー公共交通の充実を!

▶移動手段の不足が課題

- ・久喜市は交通空白地帯を解消するべく、デマンド交通を導入しているが、便数、台数が不足しており、希望通りに予約が取れない
- ・「移動手段があれば、免許を返納したい」との声も聞く
- ・デマンド交通の運行が地区限定であり、「病院に行けない」等の問題がある

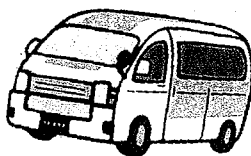

▶増便・増台と利便性向上を

- ・通院等の場合は運行エリアを拡大するか、ふれあいタクシーの拡充など、「行きたい場所に行ける」改善が必要
- ・現在の台数(4台)では需要はカバー出来ない。増便・増台が必要
- ・デマンド交通の予約と、経路探索(乗換など)を一度に行うMaaSアプリを導入し「分かりやすさ」の向上が必要

年々増加するデマンド交通の利用登録者数

2020 年度末	2021 年度末	2022 年度末	2023 年度末	2024 年度末
7942人	8366人	8746人	9089人	9523人

交通利便性の向上にも、やはり「予算」が必要です。目立たないかもしれないけれど、生活に身近な事業にこそ、予算を確保できる久喜市に変える必要があります。

【ご相談・ご要望】【議会で取り上げて欲しいこと】お気軽にご連絡下さい(^^)

TEL:070-6984-9357 MAIL:kishi.nobutomo@gmail.com 346-0007 久喜北2-31-2-317

久喜市の人口を考える—増え続ける外国人人口

年度 ※4月1日時点	日本人 人口	外国人 人口
2010	154,647人	1,609人
2015	152,367人	2,029人
2020	149,701人	3,162人
2025	146,155人	4,551人

外国人が3倍に!

・久喜市の外国人人口は15年で3倍近くに増加
 ・多くは技能実習生など短期滞在と推測される
 ・人口動態を分析する際には、長期的な経過と共に、増減に寄与している「内訳」が重要

貴志の主張



■多文化共生を前提に、法令に則って日本で暮らす方は当然に尊重されるべきです。一方、不法滞在等には国や警察が厳に対処するべきです。市としても皆が気持ちよく暮らせるように、相談窓口の充実や、ゴミ出しなど生活ルールの周知等、出来ることを推進する必要があります。

危険の芽を摘む—先送りはNG!

全国的に学校の高所に設置された設備が老朽化し、落下する事故が相次いでいます。久喜市も、学校に限らず「用途を終えた」備品を片付けずに放置しておく事例が散見されます。発見次第、危険を生む前に、対応を要請しています。



173台の撤去完了!

■市内の小中学校には、使用しないブラウン管テレビが173台放置されていたため、撤去を要請しておりました。引き続き危険の芽を摘みます!

市役所改革—「形式的な」仕事を減らそう!

市役所の課題のひとつは「仕事が増え続けること」です。「スクラップ&ビルド」(何かを始める時は、何かを止める)と言いながら、新たな仕事ばかりが増え、旧来の仕事を減らすことが出来ていません。

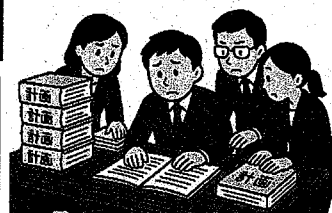

計画の具体的な問題点などはQRコードからプログラムをご参照下さい



計画策定に5年で3億6千万 形式的な「計画」は必要?

■市は5年間で30の行政計画を民間コンサルに委託して策定しています(委託費計:3億6千万)。策定事務で市職員も膨大な時間を費やしますが、計画は形式的な内容が大半です。形式的な部分を削減し、必要な部分だけの計画を自前で策定した方が委託費も掛からず「活きた指針」となるはずです。

市役所は、未来を創る場所

市役所は「未来を創る場所」です。前例にとらわれず、職員の皆さんが心から「正しい」「必要だ」と思える仕事に邁進出来る組織風土が必要です。

栗橋地区、公共施設の安全を守る—先送りは危険を増大するだけ!

▼これまでの経緯

①2022年の市長選の前に、梅田市長は2024年までに栗橋駅前に行政機能とコミセン機能を複合した「市民プラザ」をつくる計画を発表
 ※その後「市民プラザ」は事実上の白紙撤回

②栗橋中央コミセンは市民プラザが完成する2024年までの暫定的な使用の予定だったが市民プラザ白紙撤回により、使用を継続することに



栗橋中央コミセンの耐震化は先送り出来ない!

■栗橋中央コミセンは耐震性が無く、震度6以上で倒壊の危険性ありと診断されている
 ■市長は栗橋駅東口の新たな駅前公共施設の整備が10年程度先になる見通しを示している。その間も栗橋中央コミセンは耐震リスクを抱え続ける

貴志の主張

安全が最優先!速やかに耐震化を!

市の答弁

耐震化よりもプレハブや他施設の利用を検討する

皆様からの要望を行政につなぎ、解決・実現しています

久喜北 横断歩道



白線が消失していた地点。横断歩道は県警の管轄のため、石川ただよし県議と連携し対応

栗橋 通学路



歩行者が危険だった地点。ポールで安全スペースを確保

菖蒲 通学路

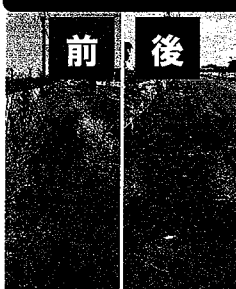

雑草繁茂により、すれ違い困難だった地点の除草

鷲宮 街路樹

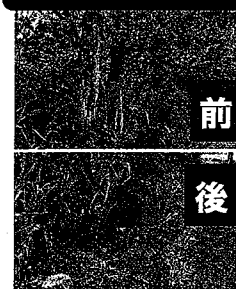

街路樹が枯れ、倒木のリスクがあったため、伐採

西大輪 通学路

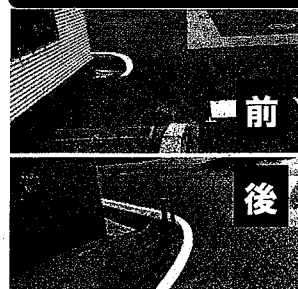

自動車と歩行者の出会い頭が危険だった地点。ポールで安全スペースを確保

広報費 No. 3

領収書

2025年12月18日

久喜市議会 新しい久喜 御中

平素は格別のお引き立てを賜り厚くお礼申し上げます。
下記の金額正に領収いたしました。
何卒よろしくお願い申し上げます。

株式会社プリントパック

〒617-0003

京都府向日市森本町野田3-1

TEL 0120-977-920

FAX 075-935-6890

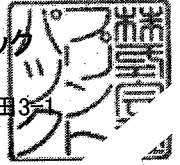

お支払条件 銀行振込(前払い)

納品場所 ご指定場所

御請求金額 12,440円 (税込)

納品期日 4営業日

ご注文番号	内 容	数量	単 価	金 額
PAG46092228	品名：新しい久喜貴志信智活動報告35号 折無し A4 / 両面4色 / コート90 / 6,000部×1種類 / 加工1：トンボ仕上がり断裁 (ご注文サイズでお納め) 加工2：	1	12,440	12,440
合 計				12,440

特記事項

金融機関の振込証明書および振込完了画面のプリントアウトが、税務署で認められている正式な払い込みの証明書類となります。
こちらの領収書が精算等にご使用いただけますかどうかは、お客様ご自身であらかじめご確認いただきますようお願い申し上げます。

(添付資料)

新しい久喜 貴志 信智 活動報告 35号 折無し

調査研究費	研修費	<input type="radio"/> 広報費	広聴費
要請・陳情活動費	会議費	資料作成費	資料購入費

領 収 書 貼 付

領 収 証 久喜市議会 新い久喜 様 No. _____

金額

¥ 158,153 -

但 貴誌 借智活動報告35号 A/4枚 31950枚 ポスティング代
 令和7年 12月 24日 上記正に領収いたしました

内 訳

税抜金額 143,775
 消費税額等(10%) 14,378

収入印紙



ポストイン埼玉合同会社
 〒346-0022 埼玉県久喜市下早見1607
 TEL 0480-25-0901
 FAX 0480-25-0903

コクヨ ウケ-95

添付書類

新い久喜 貴誌 借智活動報告35号 NO.2に添付

備考