

Kuki



市民と市政をつなぐ情報紙



広報くき

7

2023 (令和5年)
No.268

次に狙われるのはあなたかも?

今からできる**防犯対策**

次に狙われるのはあなたかも?

今からできる防犯対策

夏休みが始まり、家を空ける事が多くなる7月。全国各地で被害が後を絶たない、強盗や侵入窃盗事件。また、特殊詐欺も日々手口が巧妙化し、注意しているつもりでも詐欺に気付かないケースも。この機会に、いま一度防犯対策を見直してみませんか。

油断したスキを狙われる

市内で令和4年に発生した犯罪のうち、約2割を「自転車盗」が占め、159件の被害が出ました。また、住宅等への「侵入窃盗」被害も毎年、後を絶ちません。そして、特に注意が必要なのが「特殊詐欺」。認知件数、被害金額ともに年々増加しており、手口も日々巧妙化しているため、誰でも騙されてしまう可能性があります。

これらの犯罪は、どこか他人事のように感じてしまいがち。「まさか自分が被害に遭うわけない」、「少しの間だけなら鍵を閉めなくても大丈夫」と思っていますか。あなたがそう油断した些細なスキを、犯人は狙っているのです。被害に遭わないためには、「いつ自分が狙われてもおかしくない」という意識を持ち、どのような対策をしたら良いのかを、一人ひとりが考える必要があります。普段からの備えが重要です。

普段からの備えが重要

市内で起こる犯罪は、私たちが日々生活する中で、少し心掛けて習慣付けてしまえば、簡単に防げるものもあります。

「家に対策グッズを備えておく」、「家族間で合言葉を決めておく」など、この機会に家族で話し合っって、防犯対策を見直してみませんか。

自転車盗の対策

被害の**約60%**がカギをかけていない自転車



① 確実にカギをかける

② ワイヤーロックで二重に施錠



※ヘルメットや、電動アシスト自転車のバッテリー盗難にも注意しましょう!

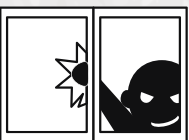

5分が分かれ目

(財)都市防犯研究センターによると、侵入に手間取り、5分以上かかると侵入者の約7割はあきらめ、10分以上かかると侵入者のほとんどはあきらめるといいます。

「侵入に時間をかけさせる」。これが侵入されるかどうかの大きなポイントになります。

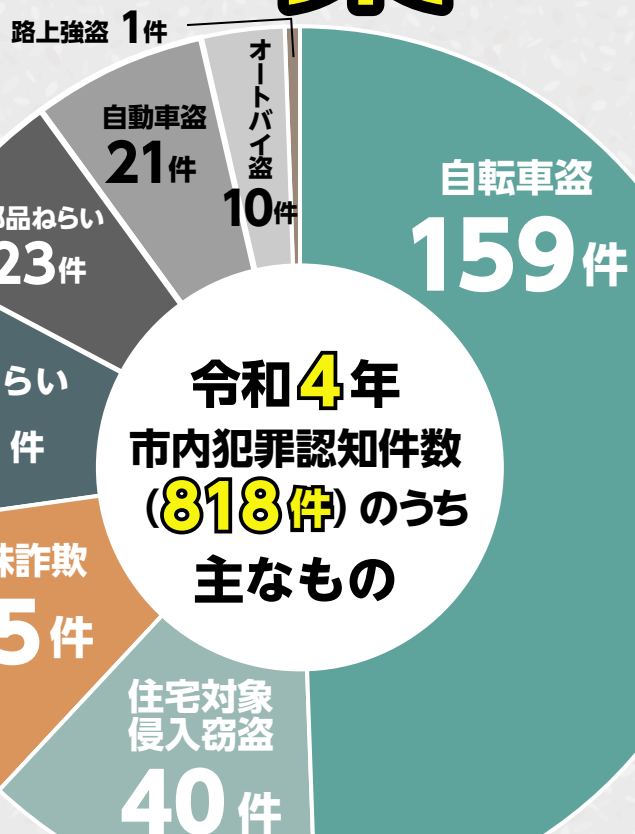

令和4年
市内犯罪認知件数
(818件)のうち
主なもの

— 少しの油断で狙われる —

侵入窃盗

市内で令和4年に発生した「侵入窃盗」（住宅対象以外も含む）の件数は67件。手口は留守を狙った「空き巣」が一番多いものの、夜間の就寝時に侵入する「忍び込み」や、在宅時の昼寝や食事等の間に侵入する「居空き」も発生しており、在宅時でも注意が必要です。

住宅への対策

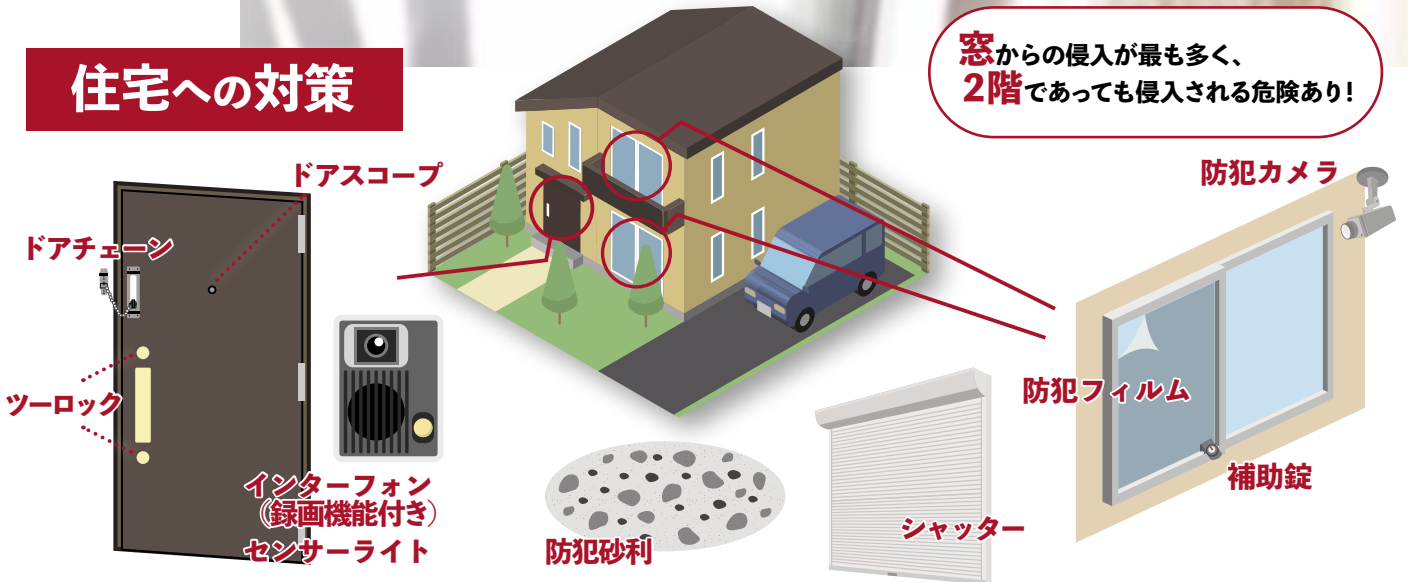

地域の安全を 地域で守る

備え付けの防犯機能も活用して

現在、市内では空き家の空き巣が非常に多く発生しています。しかし、従来からの留守を狙った空き巣の被害も後を絶ちません。

対策としては、2つの方法で考えていただきたいと思います。まず「入られない」方法。私は対策グッズの中でも、安価で効果的な**補助錠**がおすすめです。次に「入られたとしても後から犯人を追跡できる」方法。多くの犯人は、インターフォンを鳴らして留守を確認するので、インターフォンにはぜひ録画機能を付けてください。でも、まずはその前に、住宅に備え付けの防犯機能を最大限活用してください。鍵の閉め忘れには要注意ですよ。

そして一番怖いのが、侵入犯と鉢合わせしてしまうこと。難しいとは思いますが、110番の敷居を皆さんの手で少し下げてください。



幸手警察署 生活安全課長
かめざわ だいすけ
亀澤 大輔さん

地域の目が防犯の大きな力に

110番をしてください。

緊急な時は自分で対処しようと思わず、迷わず110番をしてください。

久喜市や、管轄の近隣地域で、ごくいいなと思うのが、隣の空き家のガラスが割れていると、近所の人から何件も通報が入るんです。それも同じ建物に対して。自分の地域の安全を守らなくちゃという意識を、地域で持つことができていく証拠です。そういう**地域の目**というのは、とても重要です。

今後も、地域が1つの家族のように周囲を見ていただきつつ、困ったことは警察などに相談し、我々の気付かない部分をカバーしていただきたいです。世代が交代しても、そういう地域の文化は守ってほしいと思いますね。

— 急な電話でも焦りは禁物 —

特殊詐欺

始まりは1本の電話から

特殊詐欺とは、犯人が電話などで対面することなく、親族や公共機関の職員などを名乗って相手を信頼させ、現金やキャッシュカードを騙し取る犯罪のことです。全国で毎日のように被害が発生し、被害件数も高止まりしているのが現状です。市内でも、令和4年には35件の被害が発生し、その被害額は約6369万円にも上ります。

その手口は非常に巧妙ですが、こうした被害のほとんどは、1本の電話に出たことがきっかけ。前から特殊詐欺のことを知っていても、電話に出してしまうと、犯人の言葉巧みな話を信じて騙されてしまうのです。

誰かにすぐ相談できる環境を

特殊詐欺の被害者のうち、9割以上が65歳以上の高齢者。「自分は騙されるはずがない」「うちの親は大丈夫」と、思い込んでいませんか。

「もしかして詐欺かも」と思ったときに、家族や身近な人にくぐに相談できる環境があることも、被害を防ぐためには大切です。家族みんなで情報を共有し、この機会に対策を話し合ってみてはいかがでしょうか。

還付金詐欺

自治体や税務署等の職員を名乗り、医療費や年金などの還付金があると言ってATMを操作させ、現金を振り込ませる詐欺。



「ATMで還付金を受け取れる」

「払い戻しには期限があるから、今すぐ携帯電話を持って近くのATMへ」

オレオレ詐欺

息子や孫になりすました犯人から電話があり、仕事のトラブルなどを口実に、お金を要求する詐欺。



「会社のお金が入ったバッグを失くした」

「訴えると言われてお金が必要」

❗ 「風邪を引いた」「携帯番号が変わった」などと最初に連絡し、不自然に思われないようにするケースも。

それ、詐欺かも？ 代表的な手口を紹介します

被害が増加中

キャッシュカード詐欺盗

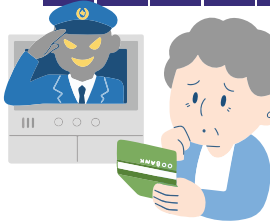

警察官などと偽って電話をかけ、キャッシュカードの不正利用などの名目で嘘の手続きを説明し、自宅を訪れて、目を離れた際にカードをすり替え盗み取る詐欺。

「銀行口座が不正に利用されている」

「キャッシュカードを確認に行く」

預貯金詐欺



キャッシュカードの確認や取替の必要があるなどの口実で自宅を訪れ、カードや通帳を預かると言って騙し取る詐欺。

「払戻し金の手続きのため暗証番号を教えて」

「キャッシュカードを交換する必要がある」

STOP!



本当にその人は職員？



行政機関等が、還付金の受け取り等のお手続きのためにATMの操作をお願いすることは**ありません**。また、納税のために金融機関の口座を指定して、現金の振り込みを求めることは**ありません**。

不安を感じたら、相談窓口または市役所の各担当課へご連絡ください。

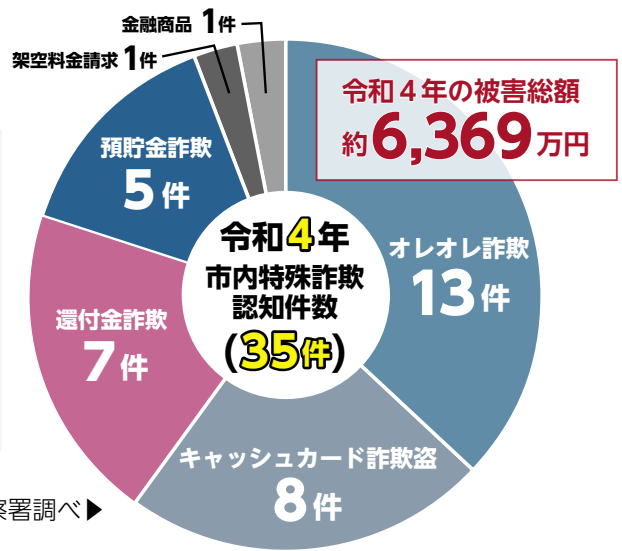

久喜警察署調べ▶

詐欺への対策

最も有効なのは 犯人と話をしてはいけないこと

＼ 次のような対策も効果的です /



留守番電話



ナンバーディスプレイ



通話録音装置



合言葉を決める

普段から危機意識を



久喜警察署 生活安全課長
こばやし ひろゆき
小林 宏行さん

他人事として考えないで
特殊詐欺の電話は、皆さんのところにもいつかかってくるか分かります。まずは、他人事として考えてほしくないと思います。ニュースや新聞でも毎日のように報道されていますが、いざ自分に電話がかかってくると、慌てて騙されてしまう方が多いんです。自分が被害の当事者になるかもしれないという意識を持って、いざという時には慌てず対応する。そういった普段からの心構えが一番大事かなと思います。

中には、警察官が「それは詐欺ですよ」と説明しても、詐欺だと気付かない方もいらっしゃると思います。1時間説得しても納得してもらえず、息子さんと連絡が取れず話をさせると、詐欺だったん

だつて魔法が解けるんです。本当に魔法のように、犯人側も言葉巧みに、あの手この手で方法を考えられます。

あとは、電話でお金とかキャッシュカードの要求の話が出た時には、特に落ち着いていただきたい。誰かにお金を渡す前に、まず我々に相談してほしいですね。

家族や地域で進んで声かけを
警察が言うよりも、家族が言うほうが聞いてくれると思いますし、普段から何でも相談できる関係、家族の絆を作っておいてほしいと思います。また地域では、ATMで高齢者が携帯電話を使っていたら、騙されているかと思つて警察に通報したり、大丈夫ですかと積極的に声を掛けていただくようお願いいたします。

県警公式チャンネルで動画を公開中 ▶



— 地域全体の防犯意識の底上げ —

地域の目で見守る

市で行っているまちの見守り活動を紹介します。
皆さんも、犯罪を他人事にせず、自分にできることから始めてみませんか。

犯罪者が好むまち、嫌いなまち

皆さんは「割れ窓理論」という言葉を知っていますか。これは、壊れた窓を放置すると、その建物には管理が行き届いていないと思われる、いたずらや犯罪の餌食となり、建物全体、さらには地域全体が崩壊していくというもの。犯罪者は、ごみが散乱するまちや、落書きの多いまち、あいさつを交わすことのないまちを見て「ここでは怪しまれない」と思う傾向にあります。

一方で、犯罪者が嫌いなまちが、近所付き合いが良く、連帯感のあるまち。犯行をあきらめた理由でも「近所の人に声をかけられたり、ジロジロ見られた」が最も多く挙げられています。⤵



▼このステッカーが目印

**ドライブレコーダー
見守り活動実施中**
久喜市・久喜警察署・幸手警察署・防犯協会

“動く防犯カメラ”

ドライブレコーダーを活用した見守り

5月23日、久喜市と久喜警察署および幸手警察署の3者で「ドライブレコーダーを活用したまちの見守り活動に関する協定」を締結しました。市の公用車や、協力事業者の保有する車両に搭載されたドライブレコーダーを「動く防犯カメラ」として、まちの見守りや警察の捜査に活用していきます。



▲小久保和浩 久喜警察署長（写真左）、村越俊文 幸手警察署長（写真右）

子どもレディース110番

「子ども・レディース110番の家」では、身の危険を感じ避難してきた方の保護を行っています。協力いただける方は、避難してきた方を一時的に保護し、必要に応じて学校やご家族、警察への連絡をお願いします。

▶看板が目印



協力いただける方は
市民生活課へ！
☎22-1111（内線2629）



市内で、週1回以上定期的にランニングやジョギングを行っている方に、日頃の活動の範囲内で「児童生徒の見守り」や「防犯灯の故障や道路の不具合箇所の通報」など、地域の安全・安心見守り活動をお願いします。

ランニングパトロール隊

地域の絆が大きな防犯力に

「防犯のまちづくり」とは、すなわち犯罪者に「犯罪の機会を作らせない、与えない」こと。そのためには、1人ひとりが防犯意識を高めることはもちろん、地域で協力して防犯環境を作り上げていくという意識も欠かせません。そして、何かあった時にはいつでも相談し合えるような地域コミュニティを築き、まち全体に防犯の目を張り巡らせることが重要です。

犯罪は、いつあなたの身に起こるかわかりません。だからこそ、普段から、自分たちのまちを自分たちで守ろうと地域の絆を深めておく必要があります。皆さんも、このまちで安全で安心して暮らすために自分には何が出来るのか、いま一度考えてみてはいかがでしょうか。

© 埼玉県消費生活課

編集後記

今回の特集は、自分自身の学びにもなり、防犯対策を見直すきっかけとなりました。

そして実は、表紙の写真は本当のおばあさまとお孫さんです。本当は仲良しなお2人。すぐに相談できる関係性を日頃から作っておくことも、防犯対策になります。私も、こまめに両親と祖父母に連絡を取ろうと思います！(松下)

市内で活動している事業者を対象に / 協力事業者を募集

ドライブレコーダー搭載車両に「見守り活動実施中ステッカー」を貼り、市内で活動を行っていただくことで、地域の見守り活動の目を増やします。

久喜・幸手警察署からの協力要請に基づき、市から情報提供を呼びかけますので、提供できる記録画像などをお持ちの場合は、速やかに警察に情報提供をお願いします。

皆さんに『まちの安全に貢献している』という気持ちを持ってもらい、それがどんどん広がって、まち全体の防犯意識が上がることを期待しています。

(幸手警察署
亀澤さん)



防犯カメラは、どこにでも設置されているわけではないので、このように車を活用して犯人の姿を確認できれば、事件の早期の解決に繋がるとは思います。

(久喜警察署
小林さん)



いざというときの通報先

【事件・事故を発見した】

→110番または最寄りの警察署

(久喜警察署 ☎24-0110、幸手警察署 ☎42-0110)

【事件・事故で困ったこと、警察活動へのご意見等】

→「けいさつ総合相談センター」#9110

防犯情報をすぐにお届け



市メール配信サービス
「安全・安心情報メール」

県警メールマガジン
「犯罪情報官NEWS」



皆さんご協力をお願いします！

広報くき

public relations

目次

- 電力・ガス・食料品等価格高騰
重点支援給付金……………3
- 令和6年久喜市二十歳の成人式…3
- 清久公園野球場が「グローナ
ーズ清久スタジアム」に！……4
- 令和5年度
久喜市職員採用試験……………5

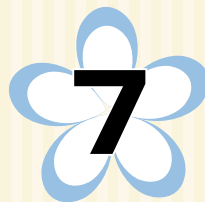

Jul.2023
No.268



7/25

- ① 9:00~12:00
- ② 13:30~16:30

下水道教室

古利根川水循環センター (吉羽)

下水をきれいにする仕組みを
学び、顕微鏡で微生物を観察
してみよう！

対 小学生・保護者
定 各回20人程度 (申込順)

申問 7月3日(月)~14日(金)に
埼玉県下水道公社古利根川
支社 (☎22-3819) へ

7/26

9:00~13:00
(受付 8:45)

料理教室

栗橋保健センター

親子で夏のおやつをつくろう！

講 久喜市食生活改善推進員協議会 (栗橋支部)
対 年中~小学生・保護者
定 10組 (申込順)
持 エプロン、三角巾、ふきん、
上履き (子どものみ)

申問 7月11日(火)から直接または電話で
栗橋保健センター (☎52-5577) へ



もうすぐ楽しい夏休み！
親子で楽しめるイベントを集めました。
*イベントページ (11ページ~) や公民館事業の
お知らせ (17ページ) もご覧ください。



8/5

ビオトープ 生き物体験！

埼玉県環境科学国際センター (加須市)

ビオトープ (生態園) で昆虫・植物との
ふれあいをゲーム感覚で体験しよう！

対 市内在住の中学生以下の方・保護者
※詳細は2次元コードからご確認ください。

申問 7月7日(金)~21日(金)に電子
申請で環境課ゼロカーボン推進
係 (☎内線364) へ



8/26

19:00
キックオフ

大宮アルディージャ 手話応援デー

NACK 5 スタジアム大宮

サッカー観戦を通じて手話にふれあおう！
当日はオレンジTシャツを配布します。

対 市内在住の小学生・保護者
※詳細は2次元コードからご確認ください。

申問 7月3日(月)~24日(月)に電子申請
または電話でスポーツ振興課スポ
ーツ企画推進係 (内線2278) へ



発行日 令和5年7月1日 (毎月1日発行)
久喜市/編集 市政情報課



人権標語

〇〇らしく なくそう固定概念 増やそう個性 栗橋西中学校3年 並木 紗季



再生紙を使用しています。



ホームページ



SNS



防災行政無線



カタログポケット (多言語翻訳)

今月の納税・納付 納期限 7月31日(月)

- ・固定資産税・都市計画税 第2期
- ・介護保険料 第1期
- ・国民健康保険税 第1期
- ・見沼代用水土地改良区賦課金
- ・後期高齢者医療保険料 第1期



広報くきは、「久喜市音訳の会 コスモスライブラリー」のご協力により、音訳版CDを発行しています。送付を希望される方は、市政情報課にご連絡ください。

この広報紙は6,250部作成し、1部当たり36円です。
(うち広告料収入を除いた市負担は1部29円)

久喜市の人口

6月1日現在 ※()内は前月比	
人口	150,791人 (-23)
男	75,034人 (+4)
女	75,757人 (-27)
世帯数	68,588世帯 (+92)

新型コロナウイルスワクチン接種について

問 久喜市コロナワクチンコールセンター
☎22-5670 / 平日9時～17時

6月15日現在の情報です。最新情報は市ホームページ等をご確認ください。



令和5年春開始接種

現在実施中の「令和5年春開始接種」の実施期間は、**8月31日(木)まで(予定)**です。
下記の対象者に該当し、まだ接種がお済みでない方は、早めの接種をご検討ください。

対象者

初回接種（1・2回目）を完了し、前回の接種から**3カ月が経過**した次の方

65歳以上	・全ての方
12歳～64歳	・基礎疾患を有する方等 ・医療機関や高齢者施設、障がい者施設等の従事者
5歳～11歳	・基礎疾患を有する方等

接種会場（7月1日～）

地区	医療機関	住所
久喜	愛生会内科・婦人科クリニック	久喜中央4-3-1
	しらさきクリニック	久喜新1180-1
菖蒲	山崎整形外科	菖蒲町新堀418-1
栗橋	栗橋病院（18歳以上）	小右衛門714-6
鷺宮	東鷺宮病院	桜田2-6-5

※7月1日以降、市内の個別接種会場を縮小します。7月以降に接種を希望される方は、上記医療機関でのご予約となります。

接種券の申請が必要な方

65歳以上	・前回の接種後に転入された方
60歳～64歳	・基礎疾患を有する方等 ・医療機関や高齢者施設、障がい者施設等の従事者
18歳～59歳	・基礎疾患を有する方等 ・医療機関や高齢者施設、障がい者施設等の従事者 ※ 従来型ワクチンの4回目接種時に、接種券の申請をしていない方のみ
5歳～17歳	・基礎疾患を有する方等

※上記に該当する方で、久喜市が発行した未使用の接種券をお持ちの方であっても、予約には申請が必要です。

接種券の申請方法

久喜市が発行した未使用の接種券を
お持ちでない方 申請を受理した日の翌日に接種券を発送
お持ちの方 申請を受理した日または翌日から予約サイト利用可

必要書類

- 「令和5年春開始接種」接種券発行申請書兼予約サイト利用申請書
- 本人確認書類の写し（マイナンバーカード、運転免許証、健康保険証など）
- 【転入された方のみ(3)も必要】
(3) 接種済証、接種記録書または接種証明書（ワクチンパスポート）の写し

申請方法

- ▶ **電子申請・届出サービス**
<https://apply.e-tumo.jp/city-kuki-saitama-u/>
▶ 検索キーワードに「コロナ」と入力
- ▶ **新型コロナウイルス専用受付窓口**
☎ 9時～17時（施設の休業・休館日、市役所の日曜開庁を除く）
📍 市役所、各地区保健センター
- ▶ **郵送**
〒346-0192 所在地記入不要
新型コロナウイルスワクチン対策課 宛



小児（5歳～11歳）の方の追加接種

小児用オミクロン株対応ワクチン接種の実施期間は、**8月31日(木)まで(予定)**です。まだ接種がお済みでない方は、早めの接種をご検討ください。

- ▶ **使用するワクチン**
5歳～11歳用オミクロン株対応ファイザー社ワクチン
- ▶ **対象者**
初回接種（1・2回目）を完了し、前回の接種から**3カ月が経過**した5歳～11歳の小児

Q BA.1 対応型ワクチンと BA.4-5 対応型ワクチンは、どちらのほうが効果がありますか。どちらを接種したほうがよいのですか。

A オミクロン株対応2価ワクチンは、BA.1 対応型・BA.4-5 対応型のいずれも、従来の1価ワクチンを上回る効果と、今後の変異株にも有効である可能性が期待されています。対応するオミクロン株の種類にかかわらず、その時点で接種可能なオミクロン株対応2価ワクチンを接種するようお願いします。

電力・ガス・食料品等価格高騰重点支援給付金

問 社会福祉課社会福祉係 (内線3222) / 各総合支所社会福祉係 (管 106 / 栗 236 / 鷺 140)

電力・ガス・食料品等の価格高騰による負担増を踏まえ、特に家計への影響が大きい住民税非課税世帯等に対して、給付金を支給します。

給付額 1世帯あたり3万円



- 対 ①令和5年6月1日時点で住民登録されており、世帯全員の令和5年度住民税均等割が非課税の世帯
 ②令和5年1月～10月の家計が予期せず急変し、課税されている世帯員全員のそれぞれの年収見込額が非課税相当水準以下の世帯

[目安] 任意の1カ月の給与の総支給額が	
・単身の場合	77,500円以下
・2人世帯(親が子を扶養)の場合	114,833円以下

申請期間 ①7月下旬～10月31日(火) ②7月1日(土)～10月31日(火) ※土・日曜日、祝日を除く

申請方法

- ①…対象と思われる世帯に7月中旬に支給要件確認書を順次郵送します。書類に書かれた受取口座等を確認の上、同封する返信用封筒で返信してください。

- ②…申請が必要です。申請書および必要書類を直接または郵送で社会福祉課または各総合支所社会福祉係へ提出してください。

持 (②のみ)

- ・申請書および申立書
- ・令和5年1月以降の任意の1カ月分の給与明細書等の収入(所得)額が分かる書類等のコピー(課税されている方全員分)
- ・申請者の本人確認できる書類のコピー(マイナンバーカード表面、運転免許証、健康保険証等)
- ・受取口座が分かる通帳またはキャッシュカードのコピー

※配偶者などからの暴力を理由に避難している方は避難先で給付金を受け取れる場合がありますので、ご相談ください。

令和6年 久喜市 二十歳の成人式



日時 令和6年 1月7日 日

地区	受付開始	開式	場所
久喜	14時	14時30分	久喜総合文化会館
菖蒲	11時	11時30分	菖蒲文化会館
栗橋	12時45分	13時15分	栗橋文化会館
鷺宮	9時45分	10時15分	久喜総合文化会館

対象 平成15年4月2日～平成16年4月1日 生まれの市内在住者
 ※市外転出者で出席を希望する方はご連絡ください。

案内通知送付時期 10月下旬予定

その他 各会場とも手話通訳を配置します。酒類の持ち込み、飲酒者の入場はお断りします。

問 生涯学習課生涯学習係 (鷺 内線 215)

事業者の皆様へ

ふるさと納税返礼品
PayPay商品券

取扱店募集!!

? PayPay 商品券とは

市外在住の方がふるさと納税ポータルサイト「さとふる」で寄附することで取得できる電子商品券です。市が指定したPayPay加盟店の地場産品基準を満たした商品やサービス等の支払いに利用することができます。

通常のPayPay決済と同じように利用可能なので、簡単に導入することができます。また、導入により、市外からの新たな顧客を獲得できる可能性があります。詳細は市ホームページをご覧ください。

＼ 随時募集 /



問 久喜ブランド推進課久喜ブランド推進係 (鷺 内線 112・113)

- 注目情報
- お知らせ
- 募集
- イベント
- スポーツ
- 相談
- 公共施設
- フォト
- 子育て
- 健康

🔍 清久公園野球場が「グローナース清久スタジアム」に！

☎ スポーツ振興課スポーツ施設係（内線2273）

6月1日、ネーミングライツに関する基本協定を締結し、清久公園野球場の愛称が「グローナース清久スタジアム」に変更されました。

ネーミングライツパートナー 株式会社 Glowners ネーミングライツ使用期間 6月1日から3年間

ネーミングライツ料 年額30万円（消費税等を含む）

※ネーミングライツ導入後も市の公の施設です。また、条例上の正式名称は変更しません。

※これまでの愛称「グラテス清久公園球場」および「グラテス青葉公園球場」は、4月30日で終了となりました。

🔍 教育委員会委員、人権擁護委員の就任

教育委員会委員



やまなかだいご
山中大吾さん(再任)

人権擁護委員



はしもとひさお
橋本久雄さん(再任)



かなざわみつとぶ
金沢光伸さん(再任)

🕊️ 令和5年度久喜市届け出挙式

☎ 久喜ブランド推進課久喜ブランド推進係 (☑ 内線112)

久喜市の公共施設で届け出挙式を挙げてみませんか。服装自由で、参加費は無料！

新たな一歩を踏み出すお2人のために、思い出に残る特別な記念日づくりをお手伝いします。

📍 市内の公共施設（久喜総合文化会館プラネタリウムや、まなびすポットなど）

📄 令和6年2月29日(休)までに、応募用紙（市ホームページからダウンロード）を、電子申請・直接または郵送で久喜ブランド推進課久喜ブランド推進係 (☎ 346-0192) へ



特典

署名後の宣誓書および写真データを差し上げます！

挙式で使用するブーケやヴェールなどを貸し出します！



※詳細は市ホームページをご覧ください。

STOP 用水路事故



用排水路への転落事故に気をつけましょう！！

☎ 農業振興課農村整備係 (☑ 内線334)

田植え時期から収穫時期までは、農業用水路等の水量が増え流れも速くなるため、水路への転落事故に、より一層の注意が必要です。

特に、学校の夏休み期間中は、農業用水路等への転落事故が大変多く発生しています。小さなお子さんは保護者が目を離さないようにし、子どもたちが水路のそばで遊んでいたら、進んで声をかけるようにしてください。



事故にあわないための5つの心がけ

- (じ) 「自分は大丈夫」との意識を改め、余裕をもった行動を
- (こ) 高齢者・子どもたちとコミュニケーションをとって、家庭内でも声かけを
- (な) 慣れた道でも、水路沿いは安全確認
- (く) 草刈りや水管理など一人での作業は極力避ける、周囲の声かけで
- (す) 水路は昼と夜で危険度が違う、暗いところは特に注意

お詫び

広報くき6月号P6・7「区長の皆さんを紹介します(令和5年度)」の記事の中で、区長氏名の記載に誤りがありました。訂正し、お詫びいたします。

訂正箇所	誤	正
鷺宮 47 (栄1丁目)	安藤 育紀	窪田 忍
鷺宮 51 (桜田1丁目中)	栗城 敦志	伊澤 博樹
鷺宮 52 (桜田北)	上村 浩之	都築 信好
鷺宮 54 (東鷺宮小学校通り)	曾根 貴之	小山 大明

令和5年度

久喜市職員採用試験

令和6年4月1日採用予定

男性育児休業取得率

3年連続(令和2・3・4年度)

100%!

注目情報

お知らせ

募集

イベント

スポーツ

相談

公共施設

フォト

子育て

健康

ずばり! 人物重視!!

全員面接、実施します!

試験日程

第1次試験(面接)

8月16日(水)~18日(金)、21日(月)、22日(火)

※いずれか1日

※高校在学中の方も上記日程内で実施

第2次試験(筆記) 9月17日(日)

※点字による試験の受験希望者は10月22日(日)

第3次試験(面接) 10月下旬~11月上旬

※いずれか1日

埼玉県内市町村職員採用合同説明会

(久喜市ブース設置予定)

日 7月12日(水)

場 さいたまスーパーアリーナ(さいたま市中央区)

※詳細は主催者ホームページ「SAITAMA市町村職員採用NAVI」でご確認ください。

受験案内

7月1日(土) 配布開始

※7月1日(土)が閉庁の施設は、7月1日以降最初の開庁日

配布場所

- ・市役所1階総合案内
- ・第二庁舎建設管理課
- ・各総合支所総務管理課
- ・ふれあいセンター久喜
- ・コミュニティセンター(久喜中央・清久・久喜東・森下・栗橋中央・鷺宮中央のみ)
- ・市ホームページ

※郵送で請求する場合は、封筒の表に「受験案内請求」と朱書きし、140円分の切手を貼った宛て先明記の返信用封筒(角2号・A4サイズが折らずに入るもの)を同封した上、久喜市人事課人事研修係(〒346-8501 所在地記入不要)へ。

申込期間

7月10日(月)~20日(木)

電子申請システムからの申し込み

※電子申請システムによる申し込みができない場合は郵送でも可(上記期間内消印有効)

※書類不備の場合、受け付け不可



詳細は市ホームページへ

職種	受験資格		採用予定人数(※1)
	生年月日	学歴など	
一般事務	上級	平成5年4月2日以降 大学以上の学校を卒業した方または令和6年3月までに卒業見込みの方	20人程度
	中級	平成9年4月2日以降 短期大学または短期大学に相当する学校を卒業した方または令和6年3月までに卒業見込みの方	
	初級	平成11年4月2日以降 高等学校を卒業した方または令和6年3月までに卒業見込みの方	
土木建築	昭和58年4月2日以降 高等学校以上の学校で土木課程または建築課程を専攻し、卒業した方または令和6年3月までに卒業見込みの方	4人程度	
保健師	昭和58年4月2日以降 保健師免許を有する方または令和6年3月までに免許取得見込みの方	若干名	
社会福祉士	昭和58年4月2日以降 社会福祉士資格を有する方または令和6年3月までに資格取得見込みの方	3人程度	
管理栄養士	昭和58年4月2日以降 管理栄養士の資格を有する方	若干名	
一般事務【民間企業等経験者対象】	昭和58年4月2日以降 高等学校以上の学校を卒業した方または令和6年3月までに卒業見込みの方で、令和5年6月30日時点において民間企業等における職務経験(※2)を5年以上有する方(ただし、一般事務(上級・中級・初級)の受験資格要件に該当する方は除く)	3人程度	
一般事務【障がい者対象】	昭和63年4月2日以降 高等学校(これに準ずる学校を含む)以上の学校を卒業した方または令和6年3月までに卒業見込みの方で、障害者手帳の交付を受けている方	1人程度	

※1 欠員等の状況により、変更になる場合があります。

合計 33人程度

※2 職務経験について

ア 会社員や公務員等の正規雇用で、所定労働時間が週30時間以上の職務に1年以上継続して就業していた期間を対象とします。

イ 職務経験が複数ある場合には通算可。ただし、同一期間内に複数箇所勤務した場合に通算できる職務経験はいずれか一つです。

ウ 休業等(産前産後休暇、育児休業および介護休暇は除く)により、実際に勤務しなかった期間は通算できません。

エ 最終合格発表後に職歴証明書の提出を求めます。勤務状況の証明ができない職歴は通算できません。

問 人事課人事研修係(内線2266)

8/6(日) 埼玉県知事選挙のお知らせ

その一票 あなたの大事な 意思表示
(久喜市明るい選挙啓発標語)



特設ページ

問 市選挙管理委員会
事務局 (内線2247)

告示日：7月20日(木)

投票できる方

次の要件にあてはまり、久喜市の選挙人名簿に登録されている方



- ▶ 平成17年8月7日までに生まれた方
- ▶ 令和5年4月19日までに転入の届け出をし、引き続き久喜市の住民基本台帳に登録されている方

令和5年4月20日以降に市内に転入した方

久喜市での投票はできません。ただし、県内他市町村から転入した方は、選挙人名簿に登録されている従前の県内住所地で投票できます。

令和5年4月20日以降に県内他市町村へ転出した方

久喜市に3カ月以上住民登録があり、選挙人名簿に登録されている方は、久喜市で投票できます。

投票には、市町村長が発行する「引き続き県内に住所を有する旨の証明書」または「住民票の写し」(7月20日(告示日)以降に発行されたもの)を持参するか、投票所において引き続き県内に住所を有することの確認を受けてください。(確認には時間を要します)

市内から県外へ転出または転出予定の方

久喜市の選挙人名簿に登録されている方で、投票をする日(期日前投票期間を含む)までに県外へ転出した方は、今回の選挙では投票できません。

開票について

開始時間 21時

場 毎日興業アリーナ久喜 メインアリーナ (第1体育館)

定 200人(当日会場先着順)



期日前投票

投票場所	市役所 (本庁舎)	各総合支所	モラージュ菖蒲3階 モラージュホール	クッキープラザ3階 期日前投票所スペース	ふれあいセンター久喜 3階 第4会議室
時間	8:30~20:00		10:00~20:00	12:00~20:00	10:00~18:00
期間	7月21日(金) ~8月5日(土)		7月29日(土)~8月5日(土)		8月3日(木)~5日(土)

※投票日当日には18歳に達するが、期日前投票を行う日にまだ18歳に達していない方は、手続きが異なりますので、受付の際にお申し出ください。

入場整理券



※見本

世帯ごとにまとめて郵送します。投票の際は自分の名前が記載された入場整理券をお持ちください。
※紛失等の場合でも、投票所で本人確認ができれば投票できます。

代理投票・点字投票

身体の障がいなどにより、自ら候補者の氏名を書くことができない方は「代理投票」(係員による代筆)を、また、目の不自由な方は「点字投票」を行うことができます。



不在者投票

該当すると思われる方は、お早めにお問い合わせ・お手続きをお願いします。

滞在地で投票する方

市外に長期滞在している方は、事前に投票用紙などを請求し、滞在地で投票できます。

指定病院・施設等に入院・入所している方

施設内で投票できます。直接病院等で確認するか、市選挙管理委員会にお問い合わせください。

身体に重度の障がい等がある方

一定の要件に該当する場合は、郵便等投票証明書の交付を受けて、自宅で郵便等により投票できます。

選挙公報を発行します

候補者の政見や写真等を掲載した選挙公報を、各世帯に新聞折り込みで配布するほか、公共施設などにも配架します。また、埼玉県のホームページにも掲載されます。なお、新聞を購読されていない世帯で、郵送による選挙公報の配布を希望される方は、市選挙管理委員会までご連絡ください。

お知らせ

犬や猫はルールやマナーを守って飼いましょう

◆犬を飼うとき

○散歩のマナーを守る

散歩中に糞をしてしまったら、袋に入れて持ち帰り、燃やせるごみとして出しましょう。おしっこも、ペットボトル等に入れた水で十分洗い流しましょう。また、自宅トイレを済ませるようにしつけましょう。

○無駄吠えをしないようにしつける

人が通ると吠える場合は、人が見えないよう犬小屋を移動したり、柵等で目隠しすると効果的です。

○放し飼いはしない

散歩中は必ずリードをつなぎ、短めに持ちましょう。公園や路上などでの放し飼いは、県の条例で禁止されています。

○飼い始めたら、30日以内に市役所または各総合支所で登録しましょう。
○狂犬病予防注射を毎年1回受けましょう。犬鑑札と注射済票の装着も忘れずに。

◆猫を飼うとき

○室内飼育を推奨します

近隣でのトラブルや迷子の防止、猫自身を事故や感染症から守るなど多くの利点があります。

○不妊去勢手術をしましょう

近所とのトラブルを引き起こさないためにも、飼い主の皆さんのより一層のマナー向上にご協力をお願いします。

問 環境課環境保全・衛生係 (内線368・369)



児童扶養手当・ひとり親家庭等医療費の一部助成

父母が離婚または死亡したことにより、ひとり親家庭となった方などに、手当の支給と医療費の一部助成を行います。

※所得制限などの条件がありますので、事前にご相談ください。

対 次のいずれかに該当する子どもを育てている父、母または養育者、その子ども

父母が婚姻を解消した	死亡した
	一定の障がいがある
父または母が	生死が明らかでない
	DVによる保護命令を受けた
	法令により1年以上拘禁されている
父または母に1年以上遺棄されている	母が未婚である

対象期間 子どもが18歳に達する年度の末日まで

※一定の障がいの状態にある子どもの場合は20歳未満

問 子ども未来課医療手当係 (内線3287) / 各総合支所児童福祉係 (内線146 / 栗 239 / 鷲 151)

国民健康保険・後期高齢者医療の加入者の方へ

8月1日からの新しい国民健康保険被保険者証を7月上旬に、後期高齢者医療被保険者証を7月中旬に特定記録郵便で郵送します。また、保険料(料)の納税(入)通知書を7月中旬に郵送しますので、ご確認ください。

問 国民健康保険課保険税係 (内線3454)

違法駐車・迷惑駐車はやめましょう

8月1日(火)から、駐車監視員の活動重点地域に県道幸手久喜線を追加します。詳細は埼玉県警察ホームページをご覧ください。

問 久喜警察署交通課 ☎24-0110

漏水調査にご協力ください

市から委託を受けた調査員(黄色のチョッキ着用)が、調査員証を携帯し水道管の漏水調査を行います。水道メーター等から漏水の有無を調べるため宅地内に立ち入ります。調査を始める前に必ずお声掛けします。不在の場合でも、庭先や玄関先で調査が可能な場合には実施します。

なお、この調査において、調査員が浄水器の販売や、給水管(建物内等)の調査などのあっせんを行うことは一切ありません。

日 7月10日(月)~令和6年3月25日(月)
委託業者 日本鋳鉄管(株) ☎85-7054 (土・日曜日、祝日・時間外 ☎090-6507-8772 (直通))

【調査対象地区】

久喜	江面、太田袋、上清久、上早見、上町、久喜北1~2丁目、北青柳、北中曽根、久喜新、久喜本、下清久、下早見、久喜中央1~4丁目、所久喜、原、樋ノ口、本町1~8丁目、南1~5丁目、除堀、六万部
菖蒲	菖蒲町河原井、菖蒲町三箇、菖蒲町菖蒲、菖蒲町昭和沼、菖蒲町台
栗橋	新井、河原代、北広島、狐塚、佐間、島川、高柳、中里、間鎌、松永、松永1丁目、南栗橋1~12丁目、伊坂、伊坂中央1~2丁目、伊坂北1~2丁目、伊坂南1~3丁目
鷲宮	上川崎、桜田1~5丁目、外野、西大輪、西大輪1~5丁目、八甫、八甫1~5丁目、東大輪

問 水道施設課維持係 (内線274)

草刈り お庭と庭木のお手入れ、人工芝

お庭のトミー

— Oniwa no Tommy —

お庭の何でもご相談ください ご相談、見積無料!

- ✿ 大変な草刈り致します ¥550~
- ✿ 庭木のお手入れ致します ¥1,000~
- ✿ 防草対策も致します ¥3,000~

ご連絡は携帯まで
090-2493-1865 担当: 富田

事業所 埼玉県白岡市西8-7-15 (本社TEL) 03-6206-0630

ゴミの処分

に困ったら?

スタッフが全部片づけます

遺品整理・生前整理・不用品回収 リサイクルイズミ久喜 検索

リサイクルイズミ 久喜宮代衛生組合許可業者
対象地区: 久喜市(久喜地区)・宮代町

お電話ください!
0120-961-919 株式会社イズミ 行田市埼玉 4173-2

特定小型原動機付自転車 (電動キックボード等) の 登録が始まります

◆特定小型原動機付自転車とは

- 原動機付自転車のうち、バッテリーから供給される電気を動力源とするもので、次のすべてに該当するもの。
- ・原動機の定格出力が0.6kW以下
 - ・長さ1.9m以下、幅0.6m以下
 - ・最高速度が20km/h以下



◆税額 2,000円

◆交通ルールを守りましょう

- ・16歳未満の運転は禁止（運転免許証は不要）
- ・乗車用ヘルメットの着用（努力義務）
- ・自賠責保険への加入

◆特定小型原動機付自転車専用のナンバープレートを7月2日(日)から交付します

持 特定小型原動機付自転車に該当することがわかる書類、販売証明書・譲渡証明書等、本人確認書類
※既に原動機付自転車として登録済みで、ナンバープレートの交換を希望する方は、ナンバープレートと標識交付証明書もお持ちください。ただし、標識番号が変わりますので、自賠責保険の変更手続等が必要となることがあります。

問 市民税課諸税係（内線2689～2691）

サマージャンボ宝くじ等 (市町村振興宝くじ) の発売

- ・サマージャンボ宝くじ
1等・前後賞合わせて7億円
 - ・サマージャンボミニ
1等・前後賞合わせて3,000万円
- この宝くじの収益金は、市町村の明るく住みよいまちづくりに使われます。埼玉県内の宝くじ売り場でお買い求めください。

発売期間 7月4日(火)～8月4日(金)

抽せん日 8月18日(金)

問 財政課財政係（内線2426）

夏のライフスタイルキャンペーン

埼玉県では、冷房等によるエネルギー使用量が増える夏に向け、省エネ活動に参加できるキャンペーンの一環として、簡単な電子チェックシートを利用した「エコライフDAY」を実施しています。

実施期間 9月30日(出)まで

問 環境課ゼロカーボン推進係（内線364）



水道管洗浄作業（久喜・菖蒲地区）

実施地域内では、作業中、場所により濁り水が発生したり水が出にくい状況になりますので、飲料水やトイレ用の水のくみ置きをお願いします。また、作業終了後、濁り水が出る場合は、蛇口からしばらく水を出すときれいな水に戻ります。なお、この作業において、個人住宅の水道管洗浄を行うことはありません。

日 7月10日(月)～9月26日(火) 23時～翌朝5時

※詳細は、チラシ（久喜・菖蒲地区に配布）または市ホームページをご覧ください。

※栗橋・鷲宮地区は令和6年度実施予定。

委託業者 地中エンジニアリング(株)
☎048-844-1031

問 水道施設課維持係（内線272）

7月は虐待ゼロ推進月間です

埼玉県では、早期に虐待を発見するために、通報を24時間365日受け付ける「埼玉県虐待通報ダイヤル #7171」を開設しています。虐待のサインに気づいたら、まずはお電話ください！

※生命に重大な危険があるなど緊急の場合は「110番」へ

愛の泉

～善意をありがとうございます～

★久喜マラソン大会事業のために
(株)桜家住宅 金 3,000,000円
(企業版ふるさと納税として)



★久喜市のために
(株)桜地所 土地・建物(将棋会館)



年金コラム

国民年金保険料の免除・納付猶予制度

国民年金保険料の納付が経済的に困難な場合、申請により、納付が「免除」または「猶予」されます。

◆免除（全額免除・一部免除）

承認基準：申請者本人とその配偶者・世帯主の所得（前年）が、定められた所得額を超えていないこと

◆納付猶予（対）20歳～49歳

承認基準：申請者本人とその配偶者の所得（前年）が、定められた所得額を超えていないこと

持 基礎年金番号または個人番号と本人確認できるもの。失業・倒産・事業の廃止などを理由として申請するときは、証明書類（雇用保険受給資格者証または雇用保険離職票等）

期間および申請 令和5年度（7月1日～令和6年6月30日）の免除は、7月2日(日)から申請を受け付けます。申請時点の2年1カ月前までさかのぼることができます。免除期間は、受給資格期間に算入されます。※一部免除を受けられた方は、免除後の納付額を納めないと受給資格期間に算入されません。

申問 春日部年金事務所 ☎048-737-7112 / 市民課（総合窓口）市民・パ
スポーツ係（内線2663）/ 各総合支所市民係（菖 122 / 栗 215 / 鷲 126）

募集

久喜市審議会等の委員

【共通】
対 18歳以上の市内在住・在勤・在学者
 ※既に5つ以上の委員を兼任されている方は応募できません。
報酬 日額6,000円
申 7月5日(水)～8月4日(金)に、電子申請(2次元コードから)・直接または郵送・FAX・メールで、住所・氏名・生年月日・性別・電話番号・応募動機(400字程度)を明記の上、各提出先へ

▶**久喜市健康増進・食育推進会議委員(6人)**
任期 委嘱日から2年
会議開催の予定 年2回程度
申問 健康医療課健康企画係(〒346-8501 / ☎22-3319 / ✉kenkoiryo@city.kuki.lg.jp / 内線3421・3426)

▶**久喜市中小企業・小規模企業振興会議委員(5人)**
任期 委嘱日から2年
会議開催の予定 年3回程度
申問 久喜ブランド推進課商工労働係(〒346-0192 / ☎85-7544 / ✉kukibrand@city.kuki.lg.jp / ☎内線134)

▶**久喜市特別職報酬等審議会委員(3人)**
内 議員報酬ならびに市長、副市長および教育長の給料の額を審議する。
任期 審議終了まで
会議開催の予定 全3回程度(第1回は10月初旬ごろを予定)
申問 人事課給与厚生係(〒346-8501 / ☎22-3319 / ✉jinji@city.kuki.lg.jp / 内線2267)



2023 久喜市いきいき女性議会 1日女性議員

女性が市政に参加し、女性の意見や要望などを市政に反映するため、男女共同参画をテーマとした女性議会を開催します。
日 10月30日(月) 8時40分集合 / 9時開会
場 市役所5階 市議会議場
対 市内在住・在勤・在学で高校生以上の女性または市と包括連携協定を締結している大学の女子学生
募集人数 10人(超えた場合抽選)
 ※記号有り(要予約)
申問 7月24日(月)までに電子申請または応募用紙(人権推進課、市ホームページで配布)を直接または郵送・FAX・メールで、人権推進課男女共同参画係(〒346-8501 / ☎22-3319 / ✉jinken@city.kuki.lg.jp / 内線2322・2325)へ



▲2021久喜市いきいき女性議会の様子

鷲宮文化祭参加団体

日 10月21日(土)～29日(日)
場 鷲宮中央コミュニティセンター
内 絵画、書道、手芸などの展示、郷土芸能、音楽、舞踊などの発表
対 営利を目的としない市内の文化団体および個人
主催 久喜市鷲宮文化団体連合会
申問 7月1日(土)～8月15日(火)に、申込用紙(鷲宮総合支所、鷲宮中央コミュニティセンターで配布)を郵送・FAX・メールで(おひかつひと)小尾克人(〒346-0003 久喜中央1-15-73-903 / ☎21-9618 / ✉obi.katsu@hotmail.co.jp / ☎090-9241-7714)へ

指定管理者

対 ①体育施設・有料公園施設等
 ②市立図書館・図書室
 ※詳細は募集要項をご覧ください。
指定期間 ①令和6年4月1日～令和9年3月31日 ②令和6年4月1日～令和11年3月31日
◆募集要項の配布期間・場所
日 ①②7月4日(火)～14日(金)
場 下記問合せ先、市ホームページ
問 ①スポーツ振興課スポーツ施設係(内線2273) ②生涯学習課図書係(☎内線237・238)



避難所の状況の確認に!

アプリトップ画面上部にある「避難所開設状況」を押すと、**地図上で各避難所の開設状況、混雑状況を確認**することができます。(平時は全てclosedになっています)
 災害時、避難所に避難する際の参考としてください。



久喜市 防災アプリ Q

- 注目情報
- お知らせ
- 募集
- イベント
- スポーツ
- 相談
- 公共施設
- フォト
- 子育て
- 健康

卓球クラブラン2会員

活動日 毎週火・金曜日 9時～11時45分
場 火曜日：労働会館（あやめ会館）
金曜日：森下コミュニティセンター
定 10人（申込順）
費 会費500円/月 ※体験・見学無料
申 同会 榊原 ☎090-5533-5770

明るい選挙啓発ポスター・標語

①明るい選挙啓発ポスター
内 明るい選挙を推進するものや投票を呼びかけるもの
対 市内在住・在学の小・中学校、高等学校、特別支援学校の児童・生徒
応募規定 描画材料：自由/大きさ：画用紙の四つ切、八つ切（それに準じる大きさ）
※裏面右下に、県名・学校名・学年・氏名を記入
申 直接または郵送
②明るい選挙啓発標語
内 選挙に関する意識の高揚や明るい選挙の推進に役立つもの
対 市内在住・在勤・在学者
申 作品（1人1点、おおむね20字以内）・住所・氏名・年齢（児童・生徒の場合は学校名・学年）・電話番号を明記の上、直接または郵送・メール
【①・②共通】
入選作品は市ホームページなどに掲載し、氏名・学校名等を公表する場合があります。
申 9月1日（金）（必着）までに選挙管理委員会事務局（〒346-8501/✉senkan@city.kuki.lg.jp /内線2247）へ



市ホームページ

健康づくりや食育の推進に関するポスター

テーマ 「食と笑顔で 今日元気！」
部門 ①幼児 ②小学生低学年 ③小学生高学年 ④中学生 ⑤高校生
応募規定 描画材料：自由/大きさ：画用紙の八つ切（縦・横書き自由）
※③～⑤は健康づくりや食育を推進する標語を入れること
※画用紙をご希望の方は、通園・通学先または健康医療課（未入園の幼児、市外へ通園・通学する方）へ
申 8月28日（月）（必着）までに、通園・通学先（市内保育・幼稚園、小・中学校、高校）へ提出、または直接健康医療課へ
※未発表のものに限ります。入賞者は第11回久喜市健康づくり・食育推進大会で表彰します。入賞作品は、会場内で展示するほか、市ホームページなどに掲載します。
問 健康医療課健康企画係（内線3425）

消防職員

◆消防吏員（上級・中級・初級）
試験日 1次：9月17日（日）（2次あり）
受験案内・申込書 消防局総務課、各署所、消防局ホームページ（http://saitamatobu-119.jp）で配布
申 7月5日（水）～8月2日（水）
※詳細は受験案内をご覧ください。
問 埼玉東部消防組合 消防局総務課 ☎21-2711



埼玉県警察官

申 7月13日（水）9時～8月23日（水）17時
試験日 1次：9月17日（日）
試験区分 I類、II類、III類、武道・体育指導I類（柔道・剣道）
※詳細は埼玉県警察ホームページをご覧ください。インターネットから申し込みできない方は、下記採用センターへお問い合わせください。
問 久喜警察署警務課 ☎24-0110 / 埼玉県警察採用センター ☎0120-373514



自衛官

◆航空学生
試験予定日 1次：9月18日（祝）（2次あり）
受付期限 9月7日（木）（必着）
◆一般曹候補生
試験予定日 1次：9月15日（金）～24日（日）のうち指定された1日（2次あり）
受付期限 9月5日（火）（必着）
◆自衛官候補生
試験予定日 受付時にお知らせ
受付期間 年間を通じて受付中
問 自衛隊さいたま地域事務所 ☎048-651-2420
※詳細は自衛隊埼玉地方協力本部ホームページへ



広告

ガス給湯器 **在庫有り** 便器・ウォシュレット 水栓・シャワー
石油給湯器 **在庫有り** 修理点検 洗面化粧台・流し台
エコキュート **予約7日** 取替工事 ユニットバス
久喜市北青柳1236-1 水道、下水道、久喜市指定工事店
建設業許可（般-30）第62310号 ニーサン ヨイフロ
定休日 日曜、祝日、第2・4土曜 **株式会社 カキヌマ** 0480(23)4126

イベント

彩の国資源循環工場 夏休み親子見学会

日 8月1日(火) ①9時30分～12時/
②13時30分～16時 ※雨天決行
内 最終処分場、彩の国資源循環工場、メガソーラー施設の見学
対 小・中学生(保護者同伴)
定 各約20人(超えた場合抽選)
申問 7月11日(火)(当日消印有効)までに、はがきに希望回、子ども・保護者の住所・氏名・年齢・学年・電話番号を明記の上、埼玉県環境整備センター 夏休み親子見学会係(〒369-1223 大里郡寄居町大字三ヶ山368 / ☎048-581-4070)へ



鷲宮児童館の催し

◆チャレンジランド

	日程	時間	内容
①	7/25(火)	14:00	製作
②	8/1(火)	10:30	季節の折り紙
③	8/10(木)	14:00	電気教室(レモン電池)
④	8/21(月)	10:30	人間すごろく

対 小学生 **定** 各15人(申込順)
申 7月10日(月)～18日(火)

◆遊ぼうデー **日** 7月29日(土)

時間	内容	定員
10:00 13:30	小麦粉粘土	各10人 (当日会場先着順)
11:00	映画会	—

◆プチランド(さかなつりごっこ)

日 8月7日(月) 10時30分
対 0歳～6歳(未就学児)とその保護者 **定** 20人(申込順)
申 7月20日(木)～27日(木)

【共通】

場 鷲宮児童館

※8月21日(月)のチャレンジランドのみ鷲宮東コミュニティセンター

申問 鷲宮児童館 ☎58-7054

児童センター夏休み体験事業

	日程	時間	内容
①	7/30(日)	10:00	おもしろ化学実験(スライム作り)
②	8/1(火)	13:30	手すきはがき作り
③	8/4(金)	13:30	サンゴと貝のボックス作り
④	8/5(土)	13:30	陶芸講座
⑤	8/10(木)	10:00	自由研究(炭電池作り)
⑥	8/17(木)	13:30	子ども料理教室(アイシングクッキー)
⑦	8/18(金)	13:30	百人一首(入門編)
⑧	9/17(日)	13:30	百人一首(上級編)

対 市内在住の小学生、⑦⑧のみ市内在住の小学生～高校生(小学1～3年生は保護者同伴可)

定 ①④⑤各12人、②⑥各10人、③⑦⑧各8人 ※④⑥は超えた場合抽選、その他は申込順

申 7月9日(日)～20日(木)(⑧のみ7月9日(日)～8月15日(火))に電子申請または直接児童センターへ



問 児童センター ☎21-8181



電子工作体験教室

日程	時間	場所
7/30(日)	9:30～	鷲宮東コミュニティセンター
8/6(日)		栗橋文化会館
8/11(祝)	11:30	菖蒲文化会館
8/20(日)		ふれあいセンター久喜

内 電子回路で制御しLEDが点滅するクリスマスツリーのハンダ付け電子工作

対 小学4年生～中学生(保護者同伴可)
定 各10人(申込順) **費** 800円

主催 ボランティアグループ・久喜おもちゃの病院

申問 7月18日(火)～各開催日の6日前までに、久喜市社会福祉協議会(☎23-2526)へ

久喜市ファミリー・サポート・センター交流会

「ボッチャにトライ!」～ボッチャを通じて、ファミサポを知ろう～

日 8月3日(木) 10時～12時

場 鷲宮東コミュニティセンター 集会室

講 山川憲一さん(久喜市ボッチャ協会会長)

対 小学生とその保護者

定 8組(申込順)

申問 7月11日(火)～21日(金)に同センター(☎29-1900 平日9時～17時 ※祝日を除く)へ



小・中学生向け手話教室

日 7月24日(月)・25日(火)・26日(水) 14時～16時(全3回)

場 ふれあいセンター久喜 3階 会議室1・2

内 手話でのあいさつ、日常会話を学ぶ。

講 久喜市聴覚障害者協会

対 市内在住の小学4年生～中学生

※親子での参加可

定 20人(超えた場合抽選)

申問 7月10日(月)～20日(木)(必着)に電子申請・直接・電話またはFAXに児童・保護者氏名・住所・学校名・学年・電話番号を明記の上、障がい者福祉課障がい者福祉係(☎22-3319 / 内線3246)へ



親子せっけん作り (廃食油リサイクル) 学習会

- 日** 7月30日(日) 9時30分～11時30分
- 場** しみん農園久喜 (緑風館)
- 講** しゃぼん玉の会
- 対** 市内在住・在勤・在学者
※大人のみの参加可
- 定** 20人 (申込順)
- 持** エプロン、マスク、筆記用具、汚れた上履きや油汚れのついたものなど
- 申問** 7月10日(月)～20日(木)に電子申請または電話で環境課ゼロカーボン推進係 (☎内線363) へ



子ども歴史広場

	日程	時間	内容
①	7/26 (水)	13:30 ～ 15:00	懐かしいおもちゃと飾りづくり
②	8/2 (水)		昔の道具体験
③	8/23 (水)		まがたま 勾玉づくり

- 場** 郷土資料館 視聴覚ホール
※汚れても良い服装でお越しください。
- 対** 幼児～小学生 (保護者同伴可、未就学児は要同伴)
- 定** ③のみ12組 (申込順)
※同居家族2人までを1組とする。
- 申問** ③のみ7月19日(水)～8月22日(火)に、直接または電話で郷土資料館 (☎57-1200) へ
※①②は申し込み不要。

子ども大学くき (第12期生)

- 日** 8月27日(日) 10時、9月10日(日) 10時、9月24日(日) 10時、10月1日(日) 9時30分
- 場** 平成国際大学、鷺宮総合支所
- 講** 平成国際大学教授、地域の専門家など
- 対** 市内在住の小学4～6年生
- 定** 60人 (超えた場合抽選)
- 主催** 子ども大学くき実行委員会
- 申** 7月21日(金)までに電子申請で申し込み
- 問** 生涯学習課生涯学習係 (☎内線215)



豊田 (南栗橋) ふるさと祭り

- 日** 7月29日(土) 16時
※雨天の場合は30日(日)
- 場** 南栗橋近隣公園・南栗橋スポーツ広場
- 内** 子供神輿・地元芸能・民謡踊り・打ち上げ花火 (20時～21時) など
※駐車場はありませんので、徒歩または公共交通機関でお越しください。
- 主催** 特定非営利法人 豊田ふるさとづくり振興会
- 問** ふるさと祭り実行委員会 ☎52-2341



ひとり親家庭資格取得セミナー

- 日** 7月30日(日) 10時～15時40分
- 場** 埼玉会館 4A会議室 (さいたま市)
- 内** 看護師 (10時)、医療事務・薬剤局事務 (13時)、個別相談会 (12時～13時、14時～15時40分)
- 対** 県内在住で、ひとり親家庭の親子とその家族またはひとり親家庭の支援に携わっている方
- 定** 50人 (申込順)
- 申問** 7月25日(火) (必着) までに、申込書 (埼玉県ひとり親福祉連合会ホームページからダウンロード) を、郵送・メールで同会 (〒330-0074 さいたま市浦和区北浦和5-6-5 / ☎info@saiboren.or.jp / ☎048-822-1951) へ

彩の国フォークコンサート 2023 ～ウクライナの歌姫 カテリーナさんを迎えて～

- 日** 7月29日(土) 13時～16時
- 場** 久喜総合文化会館 小ホール
- 費** 前売り券 1,000円 / 当日券 1,200円 **定** 150人
- 問** 久喜フォークソング同好会 砂川 (☎090-4534-8857)

久喜市市民大学公開講座

	日程	時間	内容
①	7/22(土)	10:00～11:30	本多静六博士と 渋沢栄一
②	8/19(土)	受付 9:50	地元栗橋から 見た利根川東遷

- 場** ①菅蒲文化会館 多目的室1
②栗橋文化会館 会議室1・2
- 講** ①文化財保護課 学芸員 ②土屋 けんいちろう
獻一郎さん (彩の国歴史研究会)
- 対** 市内在住・在勤・在学者
- 定** 40人 (申込順)
- 申問** ①7月7日(金)～21日(金) ②8月4日(金)～18日(金)に電子申請・直接またはメール・電話で生涯学習課生涯学習係 (☎shogaigakushu@city.kuki.lg.jp / ☎内線214) へ



コスモス種まきボランティア

- 日** 8月5日(土) 8時～8時30分
- 場** コスモスふれあいロード (葛西用水路沿い)
※雨天中止の場合は防災無線でお知らせします。
- 申問** 7月14日(金)までに電話で久喜ブランド推進課観光係 (☎内線136) へ



人材バンク公開講座

- 日** 7月20日(木) 13時30分～15時
- 場** 生涯学習施設「まなびずポット」 (鷺宮総合支所5階)
- 内** 世界かんがい遺産 見沼代用水
- 講** 萱森慶一さん
- 対** 市内在住・在勤・在学者
- 定** 20人 (申込順)
- 申問** 7月7日(金)～19日(水)に電子申請・直接またはメール・電話で、生涯学習課生涯学習係 (☎shogaigakushu@city.kuki.lg.jp / ☎内線214) へ



コリアクッキング

- 日** 7月10日(月) 9時30分～12時
- 場** ふれあいセンター久喜 調理実習室
- 内** 冷麺と旬野菜キムチ作り
- 定** 12人 (申込順) **費** 1,800円
- 持** エプロン、ふきん、三角巾、マスク、ゴム手袋 (使い捨て)
- 申問** 7月8日(土)までに同会 野口 **(☎)** 090-6492-6381) へ

鷺宮ウインドアンサンブル サマーコンサート 2023

- 日** 7月9日(日) 14時/開場13時30分
- 場** 菫蒲文化会館 文化ホール
- 内** (第1部) 日本を勇気づける名曲メドレーほか、(第2部) ルパン三世メドレーほか (指揮・江川善裕)
- 定** 406人 (当日会場先着順)
- 問** 江川 **(☎)** 59-0951 / **(✉)** w.wind.e@gmail.com / <https://washimiya-wind.com/>

英会話講座

	クラス	時間 (各90分)	場所
①	初級	15:00～	鷺宮東コミュニティセンター
②	中級	11:00～	
③	上級	13:00～	
④	初級	15:00～	鷺宮中央コミュニティセンター
⑤	中級	13:00～	
⑥	中上級	11:00～	

- 日** 10月14日・21日・28日、11月11日・18日・25日、12月9日・16日・23日、令和6年1月13日・20日・27日、2月10日・17日・24日 各土曜日 (全15回)
- 講** ①～③タイグ・マローニーさん ④～⑥マニエル・カサノバさん
- 対** 鷺宮国際交流協会会員で中学生以上の方 (会員は随時募集/年会費3,000円)
- 定** 12人 (超えた場合抽選)
※参加者が5人に満たない場合は中止
- 費** 12,000円
- 無料見学** 7月15日・22日・29日 各土曜日 30分 ※事前申込み
- 申問** 7月31日(月)までに電話またはメールで鷺宮国際交流協会 江幡 **(☎)** 090-1422-3244 / **(✉)** eba2013@outlook.jp / <https://wiea-kuki.org> へ

普通救命講習

- 日** 8月6日(日) 9時～12時
- 場** ふれあいセンター久喜
- 内** 心肺蘇生法 (小児・乳児)・AED 使用法等
- 対** 中学生以上の市内在住・在勤・在学者 **定** 10人 (申込順)
- 申問** 7月6日(土) 9時から、直接または電話で東分署救急担当 **(☎)** 22-1217) へ

観光ボランティアガイド養成講座 (鷺宮地区)

- 日** 7月～12月の毎月第2・3土曜日 10時～12時 (計12回) ※途中参加可
- 場** 鷺宮中央コミュニティセンターおよび現地野外研修
- 対** 市内在住者 **定** 15人 (申込順)
- 主催** 久喜市観光ボランティアガイド会 (鷺宮地区担当)
- 申問** 7月5日(水)から、同会 荒川 **(☎)** 090-2177-8805) へ

菫蒲地区人権映画会

- ～差別や 偏見のない 明るい社会を～
- 日** 8月5日(土) 11時/受付10時30分
- 場** 菫蒲文化会館 **内** 「夕焼け」35分
- 主催** 久喜市人権啓発菫蒲実行委員会
- 問** 菫蒲総務管理課人権推進係 **(☎)** 内線215)

久喜市社会を明るくする運動 推進講演会

- 日** 7月24日(月) 13時30分～15時30分
- 場** 久喜総合文化会館 小ホール
- 手話通訳** あり
- 内** (仮) 生きづらさの理解と支援 ～薬物犯罪、性犯罪、少年非行をめぐる～
- 講** 熊谷渉さん (さいたま少年鑑別所地域非行防止調整官)、小森典子さん (さいたま保護観察所 統括保護観察官)
- 定** 300人 (当日会場先着順)
- 主催** 久喜市社会を明るくする運動推進委員会
- 問** 社会福祉課社会福祉係 (内線3224)



人権それは愛

社会を明るくする運動

7月は「社会を明るくする運動～犯罪や非行を防止し、立ち直りを支える地域のチカラ～」の強調月間です。この運動は、全ての人々が犯罪や非行の防止と、立ち直りに関して理解を深め、それぞれの立場で力を合わせ、犯罪や非行のない安全で安心な明るい地域社会を築くために法務省が提唱した全国的な運動です。今回で73回目を迎えます。

テレビや新聞では犯罪事件のニュースが連日報道されています。

犯罪や非行をなくすためには、自らの過去と向き合い、立ち直ろうと決意した人を社会で受け入れていくこと、犯罪や非行をする人を生み出さない家庭や地域づくりをすることも、とても大切なことです。

犯罪や非行をした人の背景には、望まない孤独や社会的孤立などの“生きづらさ”が存在することは少なくありません。

また、立ち直ろうとしている人たちが、その人を支える方たちにとって、“生きづらさ”に触れる場面は多くあります。

罪を犯した人や地域で暮らす方の生きづらさに気づき、地域コミュニティで受け入れ、接点を増やしていくことで孤独感や孤立感を感じることがなくなれば、犯罪防止につながり、誰もが安全・安心に暮らせる地域づくりにつながります。

まずは、他者への思いやりを基本として、立ち直ろうとしている人たちの生きづらさを理解することが重要です。その上で、立ち直ろうとする人がやり直して輝けるよう、地域の輪に迎え入れ、再出発を支えていくような社会づくりが必要となってきます。

久喜市では、7月24日(月)に「社会を明るくする運動推進講演会」を開催します。皆様もぜひご参加いただき、犯罪や非行のない安全で安心な地域社会をつくるため、理解を深めてみませんか。

問 社会福祉課社会福祉係 (内線3224)

スマートフォン教室

7月コース	5(水)・12(水)・19(水)・26(水)
8月コース	3(木)・17(木)・24(木)・31(木)
9月コース	5(火)・12(火)・19(火)・26(火)

各コース4回通しての参加を推奨、各回9時30分～10時30分/11時～12時(いずれかの時間でご参加ください)
場 久喜中央コミュニティセンター
内 基本動作、電話、インターネット、アプリ **定** 各5人(申込順)
持 スマートフォン
講 申問 ドコモショップアリオ鷲宮店 ☎0120-789-877

～認知症について学ぼう～ 認知症サポーター養成講座

日 8月4日(金) 10時～11時30分
場 ふれあいセンター久喜 会議室1
手話通訳 申出により配置
対 市内在住・在勤者
定 30人(申込順)
申問 7月11日(火)から、電子申請・直接または電話で、中央地域包括支援センター地域包括支援係(内線3273)へ



久喜市介護力アップ講座

～認知症を正しく理解しよう～
日 7月18日(火) 13時30分～15時
場 ふれあいセンター久喜 3階 会議室1・2 **定** 30人(申込順)
講 上野一基さん(久喜同仁会 鶴寿荘介護老人福祉施設 生活相談員)
申問 7月6日(木)～17日(祝)に同施設 上野・針ヶ谷・篠崎 ☎23-6288 10時～17時)へ

新収蔵品展

日 6月24日(土)～9月10日(日) 10時～18時
休館日 月曜日(祝日の場合は開館)、祝日の翌日、月末の金曜日
場 郷土資料館 展示室2
内 錦絵や絵馬、軍服などの近年収蔵された資料の一部を展示します。
問 郷土資料館 ☎57-1200

成年後見市民講座

日 7月23日(日) 13時30分～16時30分
場 ふれあいセンター久喜 第1～3会議室
内 ①成年後見の5W1H
 ②死後事務委任で海洋散骨の希望が実現するまで
定 25人(予約の方優先)
申問 7月20日(木)までに、NPO法人 埼玉成年後見支援センター久喜支部 荒井 ☎52-2330 / ☎53-7250)へ

難病カフェ in 久喜

日 7月29日(土) 14時～16時
場 ふれあいセンター久喜 視聴覚室
内 難病患者やそのご家族同士が情報交換をする交流イベントです。
定 15人(申込順) **持** マスク
申問 直接障がい者福祉課障がい者福祉係(内線3246)へ、または難病患者団体セルフヘルプグループたんぼぼ 鈴木 ☎090-2423-1163 / ✉nannbyou.kuki@gmail.com)へ

県立久喜図書館

◆映画会(各14時)

日程	映画
7/7(金)	「ライブ・フロム・スペース若田船長ISSから生中継」44分
7/14(金)	「アルジャーノンに花束を」95分
7/21(金)	「皆野町の虫送り」70分
7/28(金)	「ぼくは王さま ぞうのたまごとにせもの王さま」55分

定 140人(当日会場先着順)
◆おはなし会(絵本の読み聞かせ等)
日 大きい子向き: 7月1日・8日・15日・22日(工作会)・29日 各土曜日 14時/小さい子向き: 7月12日・26日(親子ふれあい講座) 各水曜日 11時
定 工作会10人(当日会場先着順)、親子ふれあい講座5組(申込順)
問 同図書館 ☎21-2659

スポーツ

テニススクール無料体験

日 7月28日(金)

クラス	時間	定員
キッズ(4～7歳)	13:00～14:00	各
ジュニア(小学生)	14:15～15:15	10人

場 南栗橋近隣公園テニスコート
主催 スポーツネットワークアンドクリエイションズ
申問 南栗橋近隣公園テニスコートクラブハウス ☎52-2831

夏休みソフトテニス教室

日 7月22日(土)～8月4日(金)
場 沼井公園テニスコート/彩テニススクールコート
対 小学生～高校3年生
内 経験、未経験に分けたプログラムを用意しています。詳細はお問い合わせください。
持 ソフトテニスラケット(貸しラケットあり)、運動のできる服装
申問 一般社団法人地域活性化協会 久喜支部 野口 ☎090-8106-3733 / ✉kuki.sports.club@gmail.com

カヌー教室

①カヌーツーリング&クリーンフェスティバル in 行幸湖
日 7月25日、8月1日・15日・22日 各火曜日 18時30分～20時(全4回) ※22日のみ9時30分～12時
対 小学4～6年生 **定** 8人 **費** 1,500円
 ②親子カヌー教室
日 7月30日、8月6日・13日・20日・27日 各日曜日 18時30分～20時(いずれか1日)
対 小学1～6年生とその保護者
定 各2組(申込順) ※1組最大4人
費 1,000円(別途プール利用料あり)
【①・②共通】
場 栗橋B&G海洋センター内プール ※①の22日のみ権現堂行幸湖
申問 7月10日(月) 16時から、直接同センター ☎52-5510)へ

※ご家族分のみ申込可能

市民ソフトボール大会

- 日** 9月3日・10日・17日 各日曜日
- 場** 総合運動公園多目的広場ほか
- 対** 市内在住・在勤者を代表とする16歳以上のチーム (男女混成可)
- 費** 3,000円/1チーム
- ※大会前に傷害保険に加入すること
- ◆代表者会議の参加をお願いします
- 日** 8月19日(土) 15時
- 場** 久喜総合文化会館 広域文化展示室
- 内** 大会要項説明および試合抽選
- 申問** 8月10日(木)までに久喜市ソフトボール協会 伊東賢治 (☎090-7260-6218) へ

夏休み特別企画 デジタルベースボール甲子園

- 日** 7月30日(日) 10時15分～13時
- 場** スポーツ60&スマート(アリオ鷲宮内)
- 内** デジタルベースボールマシンを活用したトーナメント方式の大会を行います。 **費** 500円
- 対** 2～3人/1チーム(どなたでも可)
- 申問** 7月23日(日)までに2次元コードから申し込み、またはエアデジタル(株) (☎53-3774) へ



総合型地域スポーツクラブ スポーツコミュニティ久喜のお知らせ

- ◆夏休み短期教室
かけっこ教室短期教室とキッズダンス教室短期教室を開催します。詳細は団体ホームページをご覧ください。
- 申問** メールで事務局 松本 (✉trbbs943@ybb.ne.jp/☎090-6516-



7353) へ

菖蒲温水プール(アクレ) 水泳教室

日 7月18日(火)

内容	時間	受付
初級クロール	10:00～10:50	8:50
初級背泳ぎ	11:00～11:50	8:50
泳法レッスン	14:00～15:00	12:00

- 対** 18歳以上の方
- 定** 12人 (当日会場先着順)
- 費** 600円 (別途プール利用料あり)
- 問** 菖蒲温水プール(アクレ) ☎87-2616
- ※詳細はホームページをご覧ください。
<https://www.kuki-sports.com/>

相談

労使トラブルについての相談

- 「解雇・雇止め」「労働条件の見直し」「パワハラ」など労働者と会社のトラブルでお困りのことはありませんか。手続きは簡単・無料、秘密厳守です。どうぞご利用ください。
- 問** 埼玉県労働委員会事務局 ☎048-830-6452

建築・リフォーム無料相談会

- 日** 8月1日(火) 13時～16時
- 場** 埼玉東部消防組合消防局 1階ロビー
- 内** 住宅・建築物に関する相談全般
- 講** 埼玉県建築士事務所協会杉戸支部に所属する建築士事務所
- 持** 既存建物の建築確認図面、写真等
- 申問** 7月25日(火)までに、同協会杉戸支部 (☎92-0158) へ

専門家による無料相談会

- ◆**合同無料登記相談会【要予約】**
- 日** 8月2日(水) 13時～16時(1人30分)
- 場** 久喜総合文化会館 会議室
- 内** 遺産分割・遺言、相続登記、土地分筆・建物表題登記、境界確認・測量に関する相談 ※税に関する相談は不可
- 定** 6人 (要予約)
- 問** 埼玉司法書士会埼玉支部 ☎25-1271 (予約はこちら) / 埼玉土地家屋調査士会埼玉支部 ☎22-3765

◆行政書士会無料相談会(予約不要)

日程	時間	場所
7/19 (水)	14:00～16:00	<ul style="list-style-type: none"> ■4階第3集会室 ■栗2階第4会議室 ■栗4階405会議室
	18:00～20:00	ふれあいセンター久喜 3階 会議室3

- 内** 紛争性の恐れのない相続・遺言、許認可申請に関する相談
- 問** 埼玉県行政書士会埼玉支部 ☎24-0432
- ◆**不動産無料相談室【要予約】**
- 日** 7月26日(水) 13時～16時
- 場** ふれあいセンター久喜 3階 会議室3
- 内** 不動産取引に関する相談
- 申問** 宅建協会埼玉支部 ☎31-1157 (平日 9時～15時)

相続税無料相談会

- 日** 7月15日(土) 14時～16時
- 場** ふれあいセンター久喜 会議室2
- 主催** 関東信越税理士会春日部支部
- 申** 不要 (当日会場先着順)
- 問** 中山会計事務所 ☎85-2502

広告

相続手続・遺言書の作成は お近くの司法書士にご相談下さい。

- ① 相続登記の申請 (法務局)
- ② 預貯金の払戻・名義変更 (金融機関)
業務に付随する 遺産分割協議書の作成 戸籍謄本等のお取り寄せ
- ③ 相続放棄の申立 (家庭裁判所)
- ④ 遺言の作成 (公証役場) 等のご相談



住所 久喜市青毛四丁目11番地12 電話番号 0480-25-1271

埼玉司法書士会 埼玉支部 で 検索

広告

うちの子「結婚」しないのかしら?

独身のお子様の結婚相談承ります



お子様の結婚に関するお悩み、プロの仲人がお答えします。

まずはお気軽に仲人にご相談下さい

☎048-640-1001

結婚相談所 ムスベル

さいたま市大宮区下町1-6-2TS-1ビル7階

無料相談

市役所本庁舎

☎ 22-1111 FAX 22-3319

内 容	日時・日程	場 所	申込み・問合せ
人権相談・女性相談	7/10(月) 13:15~16:15	久喜総合文化会館 会議室	人権推進課人権推進係 (内線2321)
	7/19(水) 10:00~15:00	菖蒲総合支所 2階 会議室	菖蒲総合支所総務管理課 ☎85-1111 (内線216)
	7/20(木) 13:30~15:30	栗橋文化会館 2階 会議室	栗橋総合支所総務管理課 ☎53-1111 (内線323)
	7/24(月) 9:30~11:30	鷺宮総合支所 4階 会議室	鷺宮総合支所総務管理課 ☎58-1111 (内線115)
女性の悩み(カウンセリング)相談【要予約】 ※オンラインでの相談も可能です。ご予約時にお申し出ください。	7/21(金) 13:00~17:00 8/4(金) 13:00~17:00	公文書館 2階 会議室	人権推進課 男女共同参画係 (内線2325) 電子申請も可▶
法律相談【要予約】1カ月前から(1カ月前が土・日曜日、祝日にあたる場合は翌日の平日から) ※オンラインでの相談も可能です。ご予約時にお申し出ください。	8/10(木) 13:30~16:30 8/21(月) 13:30~16:30 9/1(金) 13:30~16:30	鷺宮総合支所 4階 405会議室 市役所 4階 第8会議室 栗橋総合支所 2階 第4会議室 久喜総合文化会館 会議室 菖蒲総合支所 4階 第3集会室	市民生活課 市民生活・防犯係 (内線2629)
行政相談(国などの行政サービスへの意見・要望に関すること)	7/18(火) 9:30~12:00 7/18(火) 13:30~16:00	栗橋総合支所 2階 第4会議室 鷺宮総合支所 4階 405会議室 公文書館 1階 相談室 菖蒲総合支所 4階 第3集会室	市民生活課 市民生活・防犯係 (内線2629)
消費生活相談	毎週月~金曜日(祝日を除く) 10:00~12:00/13:00~16:00 (受付は15:30まで)	市役所 3階 消費生活センター ※相談員不在の場合もありますので事前にお問い合わせください。	消費生活センター ☎22-3925 ※相談時間外は、市民生活課市民生活・防犯係(内線2629)
年金相談【要予約】	7/20(木) 9:00~12:00/13:00~15:00	菖蒲総合支所 4階 第3集会室	市民課(総合窓口)市民・パスポート係(内線2663)
障がい者相談	身体・知的障がい 毎週月~土曜日(第4土曜日・年末年始を除く) 9:00~18:00	障がい者生活支援センター きらら(ふれあいセンター久喜内) ☎26-4866	
	精神障がい 毎週火~土曜日(年末年始を除く) 9:30~17:30	障がい者生活支援センター ベルベール ☎25-2755	
生活困窮者自立支援相談 ※緊急の場合を除き、来所の際はお問い合わせください。	毎週月~金曜日(祝日を除く) 8:30~17:15	久喜市社会福祉協議会(ふれあいセンター久喜内)	久喜市社会福祉協議会 ☎23-2526
住宅耐震相談(木造2階建て以下に限る)	毎週月~金曜日(祝日を除く) 9:00~12:00/13:00~17:00	市役所第二庁舎 1階 建築審査課	建築審査課企画指導係 (内線4695)
内職相談(あっせん)【要予約】 ※オンラインでの相談も可能です。ご予約時にお申し出ください。	毎週火・金曜日(祝日を除く) 10:00~12:00/13:00~16:00	7/4(火)・7(金)・11(火)・14(金)・18(火)・21(金)・25(火)・28(金)…久喜中央コミュニティセンター 研修室2	久喜ブランド推進課商工労働係 ☎85-1111 (内線135)
家庭児童相談 ※電話相談可	毎週月~金曜日(祝日を除く) 8:30~17:15	市役所 1階 子ども未来課	子ども未来課子ども・青少年係 (内線3288)
子育て相談 ※電話相談可	毎週月~金曜日(祝日を除く) 9:00~16:30	地域子育て支援センター ぽかぽか/くぶる/すまいる	地域子育て支援センター ぽかぽか ☎21-8596 くぶる ☎55-1147 すまいる ☎59-7510
児童相談 ※電話相談可	毎週月~金曜日(祝日・休館日を除く) 9:00~16:00	児童センター/鷺宮児童館	児童センター ☎21-8181 鷺宮児童館 ☎58-7054
育児相談 ※電話相談可	毎週月~金曜日(祝日を除く) 9:00~16:00	各市立保育園 さくら ☎21-0787/すみれ ☎21-0120/ひまわり ☎22-8246/中央 ☎23-6030	
面接相談【要予約】(学校生活、就学等に関すること)	8/9(水) 9:00~14:45	市立栗橋幼稚園	指導課指導係 ☎58-1111 (内線344)

交通事故発生状況 5月 ※()内は令和5年の累計				
人 身 事 故				物 損 事 故
件数	死者数	重傷者数	軽傷者数	件数
31 (151)	0 (0)	3 (14)	36 (168)	282 (1,425)

火災・救急統計速報 5月 ※()内は令和5年の累計			
建 物	3 (13)	急 病	457 (2,248)
車両・船舶	0 (0)	交 通	43 (221)
その他	2 (16)	その他	189 (837)
火災件数	5 (29)	救急件数	689 (3,306)

※上記は速報数値のため後日変更になる場合があります。



毎日興業アリーナ久喜（久喜市総合体育館）

☎ 21-3611 教室の詳細・申し込みは、ホームページまたはFAXにてお願いします。
 ☎ 21-1455



参加者募集中

- ◆ **苦武まつ子とゆかいな仲間たち**
 家族で楽しむハートフルコンサート
 日 7月16日(日) 開演13時30分/開場13時
 場 メインアリーナ 2階 多目的ホール
 費 (全席自由) 前売り 2,500円/当日3,000円
 高校生以下 1,000円
- ◆ **健康気功教室**
 8月7日・21日・28日
 各月曜日 11時 2,100円/3回
- ◆ **ミニテニスサークル**
 8月10日・31日
 各木曜日 15時 1,000円/2回
- ◆ **ナイターテニスサークル**
 8月3日・10日・17日・24日
 各木曜日 19時 4,000円/4回



- ◆ **ジュニア（小学生）硬式テニス教室**
 8月1日・8日・22日・29日 各火曜日
 ○初級 16時30分 ○中級 17時30分
 5,000円/4回
- ◆ **はじめてのフラダンス教室**
 8月1日・8日・29日
 各火曜日 17時30分 3,000円/3回
- ◆ **くびれ健康体操教室**
 8月4日・18日・25日、9月1日
 各金曜日 13時30分 2,000円/4回
- ◆ **おためし英会話教室**
 8月2日・9日・23日・30日 各水曜日
 ○入門 10時 ○基礎 11時15分 ○中級 12時30分
 5,000円/4回

今月のイベント

公民館事業

お知らせ

＜共通事項＞

- 申 電子申請・直接または電話・はがき・FAX・メール（いずれも2人まで）に、事業名・住所・氏名・電話番号を明記の上、公民館事業推進室へ。
- ※項目の記載がない場合は、**定**なし、**費**無料、**持**不要
- 問 生涯学習課公民館事業推進室（〒340-0295/☎58-1111/☎31-9550/✉kominkanjigyo@city.kuki.lg.jp）

久喜地区

江面地区 第24回サマーフェスティバル
 日 7月29日(土) 16時30分～19時30分
 場 江面小学校 校庭 内 模擬店、音楽演奏 他

青葉地区 凄いぞ！東武電車工場探検 ①
江面地区 夏休み東武電車工場探検 ②
 日 ①青葉地区 8月8日(火) ②江面地区 8月22日(火)
 各9時～12時
 場 東武鉄道(株)南栗橋車両管区
 (①青葉コミュニティセンター 集合・解散)
 (②農村センター駐車場 集合・解散)
 対 市内在住の小・中学生
 ※小学生は保護者同伴 (大人1人につき子ども2人まで)
 定 15人 (超えた場合抽選) ①青葉地区 ②江面地区
 申 7月19日(水)まで (必着)



栗橋地区

大人の折り紙教室
 日 7月29日(土) 9時30分～11時30分
 場 栗橋コミュニティセンター（くぶる）多目的室2
 内 友禅紙を使ったおひなさま作り
 対 市内在住・在勤者（小学生同伴）
 定 8人（超えた場合抽選）
 費 700円（材料費） 講 神田孝子さん
 持 マスク、筆記用具、はさみ
 申 7月21日(金)まで (必着)



模型作り教室

日 8月5日(土) 9時30分～11時30分
 場 栗橋中央コミュニティセンター A102号室
 対 市内在住・在勤・在学者 ※小学生は保護者同伴
 定 8人（超えた場合抽選） 講 荒川伸一さん
 持 マスク、プラモデル1個、ニッパー、カッターナイフ、ピンセット、ヤスリ
 申 7月28日(金)まで (必着)



- 注目情報
- お知らせ
- 募集
- イベント
- スポーツ
- 相談
- 公共施設
- フォト
- 子育て
- 健康

文化会館だより

- 久 久喜総合文化会館 ☎21-1799
- 菅 菅蒲文化会館 (アミーゴ) ☎87-1377
- 栗 栗橋文化会館 (イリス) ☎52-3221

久 宝くじまちの音楽会岡村孝子with 三浦和人～プレミアムな瞬間を重ねて～

宝くじまちの音楽会は、宝くじの社会貢献広報事業の一環として実施されます。ここでしか聞くことのできない^{おかむらたかこ}岡村孝子と^{みうらかつと}三浦和人の初めてのコラボのステージをお楽しみください。第二部では地元合唱団との共演コーナーもあります。

日 9月10日(日) 17時

場 大ホール

出演 岡村孝子、三浦和人

費 (全席指定) 前売り 2,000円

当日 2,500円

(宝くじ助成による特別料金)

発売日 7月15日(土) 9時～



久 キッズ・セミナー

「本物そっくりの食品サンプルを作ろう！」

子ども達が大好きな食品サンプル！今回は一日で完売した大人気講座です。

夏休みの自由研究にもオススメ！

日 8月13日(日) 10時～11時30分 講 ^{わたなべのりこ}渡辺敬子さん

場 視聴覚ライブラリー室 研修室3

定 小・中学生15人 (申込順)

費 2,000円 (材料費込)

申 7月10日(月) 10時～8月5日(土) 17時 (電話のみ)

久 プラネタリウム7月の催し

『かいけつ！ぎもん・てんもん』 (約50分)
第4回「夏の大三角・星座を探そう！」

日 7月16日(日) 15時30分

一般向け投映 (約50分)

「宇宙飛行士誕生！」

日 月・水・木曜日 16時30分

土曜日 13時30分/15時30分

日曜日 11時/13時30分/15時30分 (16日(日)を除く)

子ども向け投映 (約40分) 「たなばたのおはなし」

日 土曜日 11時

夏休み投映 (7月分)

日 7月22日(土)～31日(月) (火・金曜日除く)

11時/13時30分/15時30分

※夏休み投映中も土曜11時は子ども向け投映です。

費 高校生以上300円、3歳～中学生100円 ※各種割引あり

菅 アートプロジェクト

子どもCafé～Arts&Eats～

「アートのみかた」

日 8月19日(土) 10時～11時30分 場 文化ホール

対 小学3～6年生 定 20人 (超えた場合抽選)

講 ^{おかむらゆうと}岡村勇人さん

費 無料 (お子様のみ持ち帰り軽食付き)

申 7月19日(水)10時～8月2日(水) 17時に、直接・電話またはFAXで申込書を提出 (詳細は当館HPへ)

※アレルギーがある方は申込時に要相談

栗 イリス ロビーコンサート

日 7月17日(祝) 11時 (約30分)

場 1階エントランスロビー

出演 ^{わたべまさこ}渡部雅子 (ヴァイオリン)、^{はなしまゆきひこ}花島之彦 (チェロ)

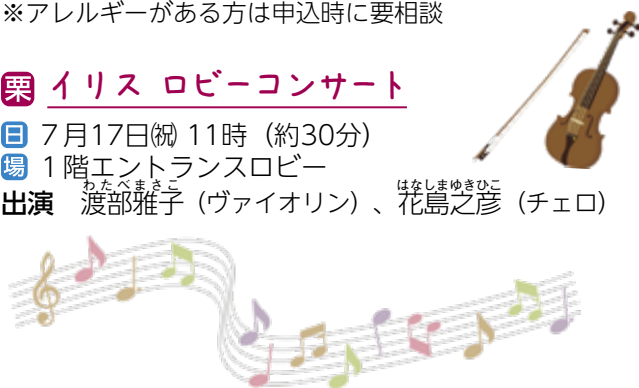

組合員の皆様へ

「JAアグリホールくき」では

ご葬儀のすべてを真心こめて
お手伝いさせていただきます。あなたの想い…
いつでも私たちにご相談ください。

アグリ倶楽部
会員募集中!!

【加入申込金】
1,000円で大きな特典。
ご入会・お問い合わせはJAアグリホールまで。



地域密着のJAでは
明確・安心・低価格で
ご葬儀を提供して
おります。

JA南彩 (久喜・菅蒲地区) JA埼玉みずほ (栗橋・鷲宮地区)

24時間対応 安置室完備

0120-412-398

JA葬祭総合センター 加須市志多見1700-1
www.jasousai-musashinomura.jp/

久喜市菅蒲町菅蒲1603-1
TEL.0480-85-9900



- 中** 中央図書館 ☎21-0114
- 菅** 菅蒲図書館 ☎87-1388
- 栗** 栗橋文化会館図書室 ☎52-2000
- 鷲** 鷲宮図書館 ☎58-1002



市立図書館
ホームページ

開館時間
9時～19時30分

おはなし会

久喜市立図書館ホームページをご確認ください。

映画会

タイトル	場所 (定員)	日時
「カッスル夫妻」(1939年 アメリカ) 89分	中央 30人	7/15(土) 14:00
「バグダッド・カフェ」(1987年 ドイツ) 104分		8/5(土) 14:00
「シークレット ウィンドウ」(2004年 アメ リカ) 96分	鷲宮 25人	7/20(木) 14:00

*申込み不要のものは先着順です。映画会は開始30分前、おはなし会は開始10分前から受付を行います。

子ども1日図書館員

	日時	対象	定員	申込み
菅	8/11(祝) 13:00～16:00	市内在住の 小学3～6年生	4人 (申込順)	7/30(日) 9:00～
栗	7/30(日) 13:30～16:00	市内在住の 小学4～6年生	8人 (申込順)	7/16(日) 9:00～

持 図書館利用券、筆記用具
*申込みは直接または電話で
*保護者の方は児童の送り迎えをお願いします。

**中 夏休み子ども科学あそび
「ボルタ電池をつくろう！」**

- 日** 7月31日(月) 14時～15時30分
- 場** 2階 視聴覚室
- 内** 身近にあるもので電池の仕組みを学ぶ。
- 講** 蔵前理科教室 不思議ふしぎ(くらりか)
- 対** 小学生(保護者同伴可) **定** 10人(申込順)
- 申** 7月15日(土) 9時～(直接または電話)



中 ドキドキこわーいおはなし会

- 日** 7月29日(土) 16時～17時
(幼児の部:16時～、小学生の部:16時30分～)
- 場** 中庭(雨天時は2階視聴覚室)
- 対** 未就学児～小学生 *未就学児は保護者同伴必須

菅 タ涼みおはなし会

- 日** 7月20日(木) 17時30分～19時
- 場** 菅蒲文化会館 1階 多目的室
- 内** 大人も楽しめるちょっと怖いおはなし会
- 定** 30人(申込順) *小学生以下は保護者同伴必須
- 申** 7月10日(月) 9時～(直接または電話)



鷲 夏休み図書館ビンゴ

- 日** 7月20日(木)～8月31日(木) 9時～19時30分
- 場** 鷲宮図書館 カウンター **対** 幼児～小学生
- 内** 夏休みはいろいろな本を読んでビンゴ! まずは図書館カウ
ンターでビンゴカードをゲットしてゲームに参加しよう!

調べる学習講座

	日時	対象	定員	申込み
菅	①7/22(土) ②7/29(土) 各13:00 ～15:00	市内小学生と その保護者	6組(申込順) *保護者同伴必須 *2回とも参加で きる方	7/8(土) 9:00～
栗	7/23(日) ①10:00 ～12:00 ②14:00 ～16:00	市内小学生 ①1～3年生 ②4～6年生	①10組(申込順) *保護者同伴必須 ②10人(申込順)	7/9(日) 9:00～
鷲	7/23(日) ①10:00 ～12:00 ②13:30 ～15:30	市内小学生 ①1～3年生 ②4～6年生	①10組(申込順) *保護者同伴必須 ②10人(申込順)	7/9(日) 9:00～

内 身近な疑問を図書館の資料を使って調べる。
持 図書館利用券、筆記用具
*申込みは直接または電話で

栗 こわーいおはなし会

- 日** 8月6日(日) 15時～16時
- 場** 栗橋文化会館 1階 視聴覚室
- 内** こわい絵本の読み聞かせ、紙芝居やクイズなど
- 対** 4歳～小学生 *未就学児は保護者同伴必須
- 定** 8組(申込順) **申** 7月23日(日) 9時～(直接または電話)
- *保護者の方は児童の送り迎えをお願いします。



栗 めざせ!図書館キッズマイスター!

- 日** 7月21日(金)～8月27日(日) **対** 小学生
- 内** クイズに挑戦して図書館キッズマイスターをめざそ
う! 挑戦するとプレゼントがもらえます。
- 持** 図書館利用券(お持ちの方)

鷲 夏休みおやこ折り紙教室

- 日** 7月22日(土) 10時～12時 **場** 2階 視聴覚ホール
- 内** こまや飛行機など動かして遊べる折り紙作り
- 対** 市内在住の小学生とその保護者
- 定** 10組(申込順) **講** 梶村恵子さん
- 申** 7月8日(土) 9時～(直接または電話)

たなかやすお ずいほうしょうじゅしょう 田中靖男さんが瑞宝小綬章を受章



4月29日、田中靖男さんが瑞宝小綬章を受章されました。

この章は、公務等に長年にわたり従事し、成績を挙げた方に対して贈られるものです。

田中さんは、スポーツ振興および教育に関して長年ご活動いただいた功績が高く評価され、今回の受章となりました。

さかいそのみ 酒井園美さんが日本代表に 選ばれました！



7月8日(土)～17日(月)にフランス・パリで開催される「パリ2023世界パラ陸上競技選手権大会」の走り幅跳び（T20）で、久喜市出身の酒井園実選手が日本代表選手に選ばれました。皆さんで酒井選手を応援しましょう！



驚宮地区コミュニティ祭りが 開催されました



5月14日、驚宮総合支所前駐車場・コミュニティ広場にて、第41回驚宮地区コミュニティ祭りが開催されました。

今年はコロナ禍により4年ぶりの開催となり、ポピーが咲き誇る中、市内中学校の演奏やミニSLなどの催しが行われ、多くの来場者で賑わっていました。

久喜市小学校陸上競技大会が 開催されました



5月25日、久喜市総合運動公園にて市内小学校21校が集い、久喜市小学校陸上競技大会が開催されました。

真剣な表情で各校の代表児童たちが競い合う姿に、児童や保護者たちの応援にも熱が入り、初夏のグラウンドに声援が飛び交っていました。

わがやの アイドル

皆に優しい気配りっ子♥
たかぎ みおりちゃん(3歳)

たかいたかーいちゅき
あらき さゆ 彩佑ちゃん(8ヶ月)

今月の写真

5月中に投稿された写真の中から選びました



あなたの写真を広報で紹介します！

#kukimemo

のハッシュタグをつけてInstagramで投稿しませんか？

投稿者 撮影場所



【なに読んでの？】

@ailondo369 さん
久喜菖蒲公園



【大好きなポピー畑♡】

@satomikurin さん
菖蒲ポピー畑



【魅せられて♡】

@shun.ka.shu.to9576 さん
沼井公園

#kukimemoの詳細は、市ホームページをご確認ください。



カタポケ限定！

カタポケで見たい号を選び、フォトニュースの #kukimemo コーナーで、左上にある「#kukimemo」の字をクリックすると、掲載しきれなかった写真のライドショーをご覧いただけます。



栗橋北二丁目の八坂神社の遷座に伴い確認された狂歌奉納額は、文化6年（1809）6月に奉納されたもので、浅草庵壺市人と桑揚庵干則を代表とする狂歌を詠う集まりの「浅草連」関係者とみられる総勢27名の狂歌が刻まれた額です。

狂歌とは、和歌に滑稽な要素を取り入れた歌のことで、江戸時代中期から末期にかけて流行しました。

浅草庵壺市人は、浅草（東京都台東区）の質屋の主人で、姓は大垣、通称は伊勢屋久右衛門といいます。初代浅草庵として、葛飾北斎の挿絵を組み合わせた狂歌絵本を著すなど、当時著名な狂歌師でした。

壺市人の弟子たちは、浅草を中心に、奥州道中や日光道中が通る北



狂歌奉納額の冒頭部分

連載 久喜歴史だより（第140回） 栗橋の八坂神社に伝わる 狂歌奉納額

関東に多いと言われています。

狂歌奉納額は、横151cm×縦43cm×幅2cmで、神仏に歌を奉納する意味あるいは娯楽の意味でもある「法楽」の文字が刻された部分には、金泥の痕も見られます。その文字の下部には、京都の八坂神社で行われる祇園祭の長刀鉾らしき絵が描かれています。「四季狂歌」の題名もありますが、「祇園会」に出し長刀の山鉾へひとふりかかる「夕立の雨」など、祇園祭に関する狂歌が多く収録されているのが特徴的です。

京都の八坂神社の祇園祭や、栗橋の八坂神社の天王様は、江戸時代には旧暦の6月に行われており、この額が奉納された時期とも重なっています。

2回にわたって紹介してきた栗橋の八坂神社に伝わる奉納額2点とは、江戸時代から明治時代にかけての江戸東京の流行文化や最先端の技を現在に伝えるもので、市内ではあまり例のない珍しいものです。

日光道中と利根川の水運で江戸東京との往来が活発だった栗橋ならではの文化財といえるでしょう。

問合せ 文化財保護課文化財・歴史資料係（鷲内線363）

栗橋北二丁目の八坂神社の遷座に伴い確認された狂歌奉納額は、文化6年（1809）6月に奉納されたもので、浅草庵壺市人と桑揚庵干則を代表とする狂歌を詠う集まりの「浅草連」関係者とみられる総勢27名の狂歌が刻まれた額です。

狂歌とは、和歌に滑稽な要素を取り入れた歌のことで、江戸時代中期から末期にかけて流行しました。

浅草庵壺市人は、浅草（東京都台東区）の質屋の主人で、姓は大垣、通称は伊勢屋久右衛門といいます。初代浅草庵として、葛飾北斎の挿絵を組み合わせた狂歌絵本を著すなど、当時著名な狂歌師でした。

壺市人の弟子たちは、浅草を中心に、奥州道中や日光道中が通る北

くきこどもだより



子育て世帯 応援給付金 を支給します



食費等の物価高騰の影響を引き続き受けている子育て世帯の生活を支援するため、市独自の対策として子育て世帯応援給付金を支給します。

申請が必要な方

- 久喜市から児童手当を受給していない
- ・公務員
- ・平成17年4月2日～平成20年4月1日生まれの児童のみを養育している方
- ・児童手当が所得上限額を上回り受給していない方
- ※申請書類等を送付しています。届いていない方は、子ども未来課または各総合支所児童福祉係へご連絡ください。
- ※令和5年6月1日～令和6年3月31日に出生した方は出生届時に手続きをします。

給付額 児童1人あたり2万円

- 持** 申請者（保護者）の口座情報が分かるもの（写し）
- 申問** 8月25日(金)までに子ども未来課（内線 3285）または各総合支所児童福祉係（菅 108 / 栗 239 / 鷲 150）へ必要書類をお持ちください。

子育て世帯生活支援 特別給付金も支給します



申請が必要な方

- 非課税世帯分
 - ・令和5年1月以降、家計が急変し、収入が市民税均等割非課税であるものと同様の事情にあると認められる方（申請者・配偶者ともに同様の状況であること）
 - ・令和4年度は住民税均等割が課税であったが、令和5年度が非課税である方
 - ひとり親世帯分
 - ・公的年金等を受給しており、令和5年3月分の児童扶養手当を受給していない方
 - ・令和5年1月以降、家計が急変するなど、収入が児童扶養手当を受給している方と同じ水準となっている方
- ※すでに申請または支給した方は対象外です。

給付額 児童1人あたり5万円

- 持** 本人確認できる書類
 - ・受取口座が分かる通帳またはキャッシュカード
 - ・本人およびお子さんが記載された戸籍謄本・抄本 ※ひとり親世帯のみ（児童扶養手当受給資格者は除く）
 - ・ひと月分（令和5年1月以降）の給与明細書・年金振込通知書等の収入額が分かる書類等
- 申問** 該当すると思われる方は、令和6年2月29日(休)までに子ども未来課（内線 3285）または各総合支所児童福祉係（菅 108 / 栗 239 / 鷲 150）へ必要書類をお持ちください。

市立幼稚園 親子で遊ぶ会

受付 10:30 終了 11:45(中央)、11:50(栗橋)



幼稚園	日程	共通事項
中央幼稚園 (さくらんぼクラブ) ☎ 22-8547	7/4(火)	対 平成31年4月2日～令和3年4月1日生まれの未就園児および2歳になった幼児とその保護者 内 (中央) 園庭遊び (栗橋) 11日: 積み木遊び、園庭遊び 27日: コーナー遊び、園庭遊び
栗橋幼稚園 (おひさまクラブ) ☎ 52-3346	7/11(火) 7/27(木)	持 水筒、帽子、汚れた場合の着替え、上履き 備考 当日、直接各幼稚園へお越しください。

広告

富士コントロールグループ 生前整理 遺品整理 空家管理

よりそい家

0480-52-0255

本社 〒349-1103 埼玉県久喜市栗橋東2-10-21
E-mail: kuki.yorisoija@fco.co.jp URL: https://yorisoija.fco.co.jp

広告

ISO9001認証取得 埼玉・茨城・栃木・群馬
総合リフォーム・シロアリ駆除・クリーニング
浄化槽保守点検・害虫駆除

富士コントロール株式会社

0120-600-223

〒349-1103 埼玉県久喜市栗橋東 2-14-14
TEL:0480-52-6038 FAX:0480-52-6067

各施設のイベントはこちら

地域子育て支援センター・
つどいの広場



児童センター・児童館

児童センター ☎ 21-8181
鷺宮児童館 ☎ 58-7054



ファミリーサポートセンター

本部 ☎ 29-1900



◆7月10日(月)～8月9日(水)の保健事業
(7月1日～9日は広報くき6月号に掲載)

問合せ・予約 各保健センター
中央 ☎ 21-5354 菖蒲 ☎ 85-7021
栗橋 ☎ 52-5577 鷺宮 ☎ 58-8521

月 齢 別 健 康 診 査

	場所	実施日	受付時間	対象となる生年月日
4カ月	中央	7/26(水)	12:45～13:30	令和5年3月
	鷺宮	7/20(水)	12:45～13:30	令和5年3月
10カ月	中央	7/11(火)	12:45～13:30	令和4年8月6日～8月31日
	菖蒲	7/10(月)	12:30～12:50	令和4年8月～9月
	鷺宮	7/21(金) 8/8(火)	12:45～13:30	令和4年9月1日～10月4日 令和4年10月5日～10月31日
1歳 6カ月	中央	7/19(水)	12:45～13:30	令和3年12月6日～12月31日
	栗橋	7/25(火)	13:00～13:30	令和3年12月11日～令和4年1月31日
3歳	鷺宮	7/14(金)	12:45～13:30	令和3年12月
	中央	7/20(水)	12:45～13:30	令和2年2月21日～3月25日
	栗橋	7/13(水) 8/3(水)	13:00～13:30	令和2年2月1日～3月10日 令和2年3月11日～4月15日
	鷺宮	7/11(火)	12:45～13:30	令和2年2月26日～3月31日

乳幼児健康相談【要予約】

場所	実施日	受付時間
中央	7/28(金)	
菖蒲	7/18(火)	
栗橋	7/10(月)	9:30～11:00
鷺宮	7/19(水) 8/7(月)	

ママ・パパ教室【要予約】

場所	実施日	時間	対象
中央	7/22(土)	9:30～11:30	妊娠16週以降の方
栗橋	8/5(土)	9:30～11:30	

コアラ
(障がいのある子どもの保護者のつどい)
【初めての方は要予約】

場所	実施日	時間
栗橋	7/25(火)	10:00～11:30

こどもとよみたいえほんコーナー



なつのはら
著者：はた こうしろう / 作
出版社：偕成社

色あざやかな夏の風景の中を、いっしょに走り出してみましょ。むかった場所で、ぜったいにつかまえたかったものとは…？



すいか！
著者：石津 ちひろ / 文
村上 康成 / 絵
出版社：小峰書店

今日は最高のすいかびより！みんなでもぎたてすいかを食べているとあらら？くっきりとした色彩と言葉遊びも楽しみたい1冊です。

絵本は市立図書館で所蔵しています。ぜひご利用ください。

防災情報はケーブルテレビ！
気象警報、注意報や安心安全情報
(火災、防災、防犯)も満載！

データ放送
スマートフォンアプリ
きゅーちゃんナビ
《JC-Smart》

ご利用方法の詳細はケーブルテレビまで！

ケーブルテレビ久喜 ▶ ☎ 0120-18-1801 埼玉県久喜市栗橋東4-20-7

健康コーナー

中央保健センター ☎21-5354 菖蒲保健センター ☎85-7021
 栗橋保健センター ☎52-5577 鷺宮保健センター ☎58-8521

保健センターの保健事業 7月10日(月)～8月9日(水)の保健事業 (7月1日～9日は広報くき6月号に掲載)

種別	日程	場所	対象者
成人健康相談 【要予約】	毎週月～金曜日 (祝日を除く)	各保健センター	市内在住者
食生活相談 【要予約】	毎週月～金曜日 (祝日を除く)	中央保健センター	市内在住者
精神保健福祉士による こころの健康相談 【要予約】	7/12(水) 13:30～15:30	栗橋保健センター	意欲の低下や ひきこもり傾向にある方等 ※家族などからの相談も可
不登校・ひきこもり 家族のつどい	7/10(月) 14:00～16:00	久喜中央 コミュニティセンター	登校拒否・不登校・ひきこもり で悩んでいる家族

急な病気やけがのとき

お医者さんに行くか
迷ったらまず相談!

休日診療のお知らせ

市では、休日に緊急に治療が必要な方のため、次のとおり診療体制を整備しています。
 ※診療を希望する方は必ず事前に電話をしてください。

内科

日程	時間	医療機関
7/2(日)・9(日)・16(日)・ 17(祝)・23(日)・30(日)、 8/6(日)	9:00～12:00	新久喜総合病院 ☎26-0033

小児科

日程	時間	医療機関
7/2(日)・9(日)・16(日)・ 23(日)・30(日)、8/6(日)	9:00～12:00 (予約受付時間 8:00～11:30)	扶顛堂たかぎ クリニック ☎21-0124
7/17(祝)	9:00～12:00	土屋小児病院 ☎21-0766

休日診療では、軽度の救急患者への応急的な診療を行っています。かかりつけ医のある方は、受診後に治療の内容や処方薬などを医師に伝えてください。また、救急車による搬送の対応を行っている医療機関もありますので、できるだけ診療時間内にかかりつけ医を受診するなど、適切な受診にご協力ください。

電話相談・案内

- 埼玉県救急電話相談 #7119 (24時間対応)
 ※ダイヤル回線・IP電話などからは ☎048-824-4199
 ガイダンスに応じて、下記3つの窓口から選択してください。
 1 小児救急相談 2 大人の救急相談 3 医療機関案内
- 小児救急電話相談 #8000 (24時間対応)
 ※ダイヤル回線・IP電話などからは ☎048-833-7911
- 精神科救急電話 ☎048-723-8699
 ※非通知設定はつながりません。
 夜間・休日の緊急的な精神医療相談・医療機関案内です。
 月～金曜日…17時～翌朝8時30分
 土・日曜日、祝日…8時30分～翌朝8時30分

「とねっと」の事業終了について

地域医療ネットワークシステム「とねっと」は令和5年度をもって事業を終了します。

なお、ご自身の健康管理に役立つ健康記録の機能は事業終了までの間、引き続きご利用いただけます。

事業終了の詳細については、とねっと事務局から参加者あてに送付される案内をご確認ください。

問 健康医療課地域医療係 (内線3424)

広告

バラの香りひろがるガーデニング霊園
羽生霊園
 ～おかげさまで15周年～

ご成約 3650件 募りまじい 対応

宗教・宗派自由 年中無休

7月の大安吉日
 6(木)・12(水)・23(日)・29(土)

セントグレースガーデン 羽生聖地公園 ☎0120-100-138

テレビにも取り上げられる話題の霊園。

緑に抱かれた、やすらぎの空間、グリーン・グレース

「樹木葬」好評受付中!
 まずはご相談を。
 バラに囲まれたガーデニング区画からお選びできます。

総額税込 38.2万円
 管理費 無料 生前登録 受付

久喜市近隣の皆様に295件超ご使用頂いております。

個別墓も永代供養付の安心
 総額20万円の永代供養墓も(管理費無料)

〒348-0006 埼玉県羽生市下村君 2600-1
 お気軽にお電話下さい。【営業時間 9:00～17:00 年中無休】

イベント情報。個別トーク質問対応いたします。

すべての公式SNSはこちら



成人歯科健康診査・妊婦歯科健康診査

●成人歯科健康診査

対 市内在住で、令和5年度に40歳、50歳、60歳、70歳になる方
 ※対象者には5月下旬に通知（青色のはがき）を送付しています。

実施期間 令和6年3月31日まで

●妊婦歯科健康診査

対 市内在住で妊娠中の方（母子健康手帳交付時に「妊婦歯科健康診査受診券」をお渡ししています）

実施期間 妊娠中

問 お住まいの地区の保健センターへ



愛の献血にご協力を

日 7月22日(土) 10時～16時
場 久喜駅西口駅前広場
内 全血献血
問 健康医療課地域医療係
 (内線3424)

こころの健康講座

ひきこもりに対してできること ～Part I～

- 日** 7月29日(土) 13時30分～15時 / 受付13時
- 場** ふれあいセンター久喜 ※手話あり（希望者は申込時にお伝えください）
- 内** 家庭で抱え込まず一緒に考えてみませんか。
ひきこもりについて知識を深めましょう。
- 講** 井上智博さん（臨床心理士・公認心理師 NPO法人子育て
応援隊むぎぐみ 心理相談部門 Sali 心の相談室）
- 対** 市内在住・在勤・在学者 **定** 50人（申込順）
- 申** 7月27日(木)までに電子申請または電話・FAX・メールで
中央保健センター保健予防係 ☎21-5392
/ ✉ chuo-hokencenter@city.kuki.lg.jpへ



熱中症予防のためにできること

問 中央保健センター

熱中症が起こりやすいのは、真夏の暑い日だけではなくありません。暑さに慣れていない梅雨明けの時期や、室内で何もしていないときでも発症します。

特に高齢者は暑さや水分不足に対する感覚機能や調整機能が低下したり、子どもは体温の調節機能が十分に発達しておらず、背が低い幼児やベビーカーは地表から放射熱を多く受け、体温がより高くなりやすいため注意が必要です。

○暑さを避ける

- ・すだれやカーテンで、直射日光を遮る。エアコンと扇風機を上手に使い、エアコン使用中も換気を行う。
- ・外出は暑い日・時間を避け、日傘や帽子を着用して日陰を歩き、こまめに休憩する。

○体調不良時には無理をしない

- ・めまい、立ちくらみ、手足のしびれは熱中症の危険サインです。涼しい場所に避難し、服を緩めて水分補給をしましょう。
- ・自力で水を飲めない、意識がない場合は、ただちに救急隊を要請しましょう。



★のどが渇く前、暑い場所に行く前等にこまめに水分・塩分補給をしましょう。



広告

年間休日115日 お休みが多く、 約3日に1日は休日です！ プライベートも充実 ハンディキャップのある方も ご応募ください。	介護付有料老人ホームメディカルフローラ久喜 介護職 24時間看護職がいるので安心して働けます。 正 月給 254,000円 ～ パ 無資格時給 1,020円 ～ 【時間】9:00～18:00・7:00～16:00・ 10:00～19:00・16:00～翌10:00 介護福祉士時給 1,140円 ～ 【時間】9:00～18:00・7:00～16:00・ 10:00～19:00 ※日数等応相談	ショートステイ フローラ幸手 介護職 プランクのある方も丁寧にお教えします。 正 月給 247,000円 ～ パ 無資格時給 1,020円 ～ 【時間】9:00～18:00・7:00～16:00・ 10:00～19:00・16:00～翌10:00 介護福祉士時給 1,140円 ～ 【時間】9:00～18:00・7:00～16:00・ 10:00～19:00 ※日数等応相談
	夜勤専従介護職 10～11夜勤/月 正 月給 252,000円 ～ パ 1夜勤 22,980円 ～ 【時間】16:00～翌10:00 【時間】16:00～翌10:00・Wワーク可	夜勤専従介護職 10～11夜勤/月 正 月給 222,000円 ～ パ 1夜勤 19,980円 ～ 【時間】16:00～翌10:00 【時間】16:00～翌10:00・Wワーク可
詳細はお気軽にお電話ください。【受付時間】月～金(祝祭日除く) 9:00～18:00 フローラ は い い ナ 0120-26-8117		
【運営会社・履歴書送付先】株式会社関東メディカル・ケア 〒339-0054 さいたま市岩槻区仲町1-12-27		